

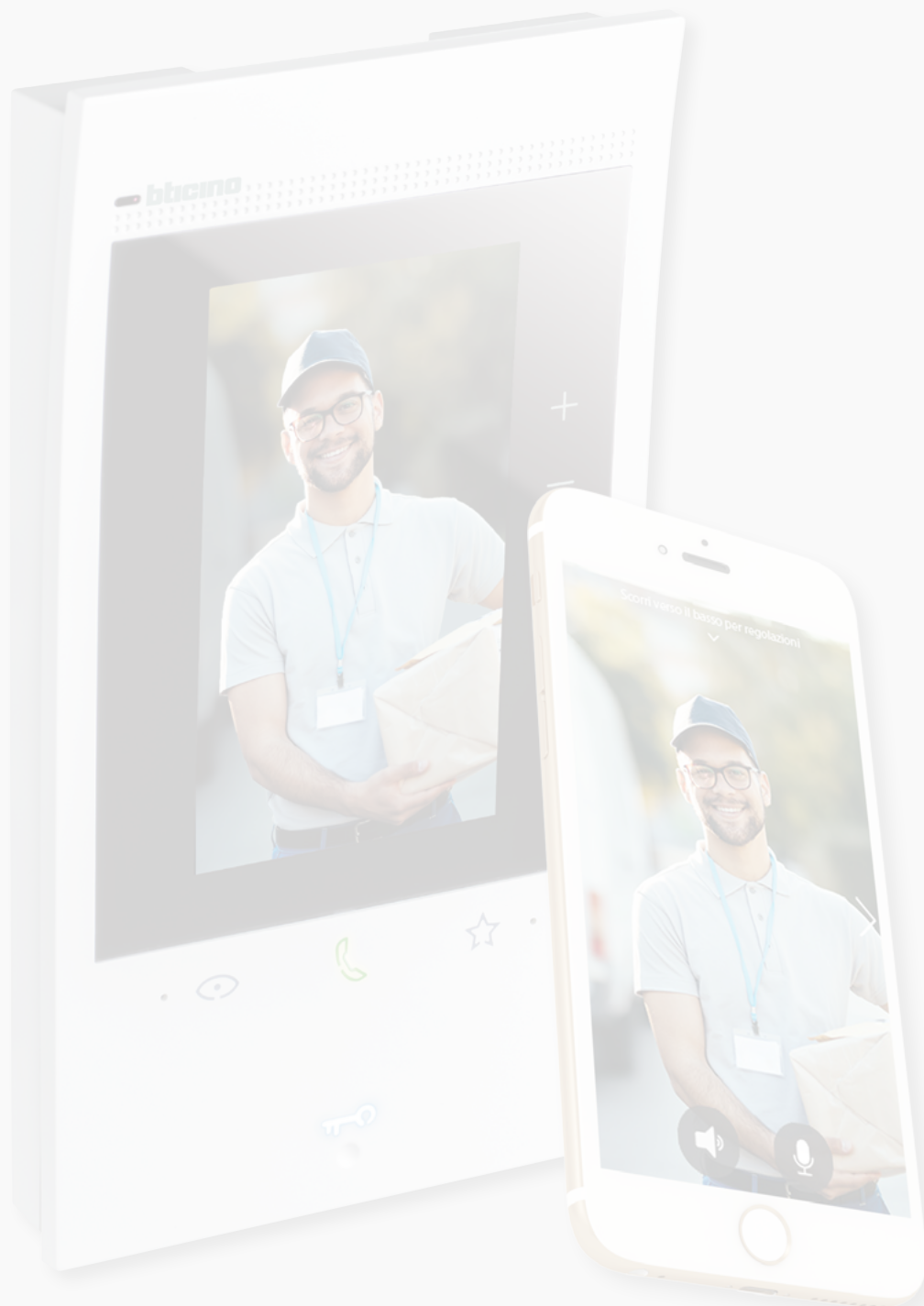

Classe 300EOS with NETATMO

Installations- und Gebrauchsanweisungen

bticino



Inhaltsverzeichnis

Allgemeine Informationen	5
Hinweise und Ratschläge	5
Hinweise und Rechte der Verbraucher	6
Ansicht von vorne	7
LEDS und Tasten	7
Ansicht von hinten	8
Maße und Installationshöhen	9
Montage	10
Demontage	12
Anschlussschema	13
Erstmaliges Einschalten	14
Vom Menü aus konfigurieren und nach Wunsch einstellen	14
Physisch konfigurieren und vom Menü aus nach Wunsch einstellen	18
Physische Konfiguration	19
Vom Menü nach Wunsch einstellen	24
Gebrauch	28
Gebrauch des Geräts	29
Homepage	29
Status der Funktionen	30
Favoriten	31
<i>Ein Objekt zu den Favoriten hinzufügen</i>	32
<i>Ein Objekt ändern</i>	33
Mitteilungen	35
Firmware aktualisieren	36
Funktionen	38
<i>Einen Anruf beantworten</i>	38
<i>Einen anderen Raum oder eine Wohnung anrufen (Intercom)</i>	40
<i>Direkte Selbstschaltung der Türstation oder Kameras</i>	42
<i>Schloss der Türstation öffnen und/oder etwas aktivieren</i>	45
<i>Videogegensprechanlage abhören</i>	46
<i>Pager</i>	48
<i>Tür-Status</i>	49
<i>Professional Studio (Büro)</i>	50
<i>Schloss-Sicherheit</i>	51
<i>Teleloop (nur Artikel 344845)</i>	52
Gebrauch der App Home + Security	53
Einleitung	53
App Home + Security herunterladen	53
Anmeldung des Kontos	54
Ihr Classe 300EOS with Netatmo verknüpfen	56
Zugang zu Ihrem Haus auf Einladung	61
Passwort vergessen	62
Authentifizierung	63
Homepage	64
<i>Einen Anruf von der Videogegensprechanlage empfangen</i>	66
<i>Kameras und Türstationen anzeigen</i>	68
<i>Zuhause anrufen (ruft Ihr Classe 300EOS with Netatmo an)</i>	69
<i>Schlösser öffnen</i>	70
<i>Treppenlicht</i>	71
<i>Ereignisregister</i>	71

Einstellungen	72
<i>Mein Haus verwalten</i>	72
<i>Aufzeichnungsregeln</i>	78
<i>Gäste verwalten</i>	79
<i>Neue Produkte installieren</i>	81
<i>Mein Konto</i>	82
<i>Thema</i>	87
<i>Hilfe</i>	88
<i>Store</i>	88
<i>Bewerten</i>	89
<i>Nachrichten</i>	89
<i>Meine Tipps</i>	90
<i>Beenden</i>	90
Gebrauch des Amazon Alexa®	91
Einleitung	91
Zuordnung des Classe 300EOS with Netatmo mit einem Alexa®-Konto	91
Einstellungen	94
Grundeinstellungen	94
Allgemein	95
<i>Sprache</i>	95
<i>Datum und Uhrzeit</i>	96
Videogegensprechanlage	98
<i>Funktionen des Anrufbeantworters</i>	98
<i>Klingeltöne</i>	100
Netz	101
<i>Netzwerkverbindung über Ethernet-Technologie</i>	102
<i>Netzwerkverbindung über WiFi-Technologie</i>	104
Display	105
Amazon Alexa®	106
Meine App	107
Hilfe	108
Fortgeschrittene Einstellungen	108
Fortgeschrittene Parameter der Videogegensprechanlage	109
Konfiguration der Geräteadressen (N) und (P)	110
Erstellen der Objekte Intercom, Schloss und Aktivierung	111
Ein Objekt der Gegensprechanlage erstellen	112
Ein Objekt der Gegensprechanlage ändern/löschen	113
Gerät neu starten	114
Gerät zurückstellen	114

Allgemeine Informationen

Hinweise und Ratschläge

Bevor Sie mit der Installation vorgehen, lesen Sie bitte unbedingt vorliegendes Handbuch aufmerksam durch.

Die Garantie erlischt automatisch im Falle von Vernachlässigung, ungeeignetem Gebrauch, Änderungen durch unbefugtes Personal.

Das Gerät darf nur in Räumen installiert werden. Sie darf weder Wassertropfen noch -Spritzern ausgesetzt und muss ausschließlich für digitale 2-Draht-Systeme BTicino verwendet werden.

Anmerkung: dieses Gerät enthält die Open-Source-Software. Für Lizenz- und Softwareinformationen schließen Sie Ihren Windows/Linux-PC über den Mini-USB-Anschluss an das Gerät an.

Das Gerät muss an ein LAN- oder ein Wi-Fi-Netz mit mit folgenden Eigenschaften angeschlossen werden:

- IEEE 802.11 b/g/n (2,4 GHz) 13 Kanäle
- Unterstützte Authentifizierungs- und Verschlüsselungsmethode:
- OPEN WPA-PSK Netze
- inkl. TKIP WPA2-PSK
- inkl. AES WEP 64 bits (5-stelliger ASCII-Code oder 10-stelliger Hexadezimalschlüssel)
- WEP 128 bits (13-stelliger ASCII-Code oder 26-stelliger Hexadezimalschlüssel)
- Verbindungsgeschwindigkeit von mindestens 512 Kbps (0,51 Mbps) zum Streamen von Musik und anderen Inhalten über Alexa

Anmerkung: Um das Gerät mit dem Smartphone zu verbinden, ist im Haushalt ein Netz mit Zugriff auf Internet erforderlich.

Um die Dienstleistung verwenden zu können, muss der Kunde über technische Geräte verfügen, die den Zugriff auf Internet aufgrund eines von ihm mit einem ISP (Internet Service Provider) abgeschlossenen Vertrags gestatten, aus dem BTicino ausgeschlossen ist.

Um einige Dienstleistungen zu verwenden, die von BTicino zusätzlich zu den normalen Grundfunktionen des Geräts zur Verfügung gestellt werden, muss der Kunde die App Home + Security auf das eigene Smartphone installieren.

Durch die App angebotenen Dienstleistungen ist es möglich mit dem Gerät von fern über das Internet-Netz zu interagieren.

Die Integration und die Funktionstüchtigkeit des Geräts und der App sind von folgenden Faktoren abhängig:

- a) Qualität des Datennetzes;
- b) Typologie des Vertrags für den Zugriff auf das Internet-Netz von der eigenen Wohnung aus;
- c) Typologie des Vertrags für die Daten auf dem Smartphone.

Wenn eines dieser 3 Faktoren nicht den für den Betrieb des Produkts erforderlichen Spezifikationen entspricht, haftet BTicino nicht für eventuelle Probleme.

Die Funktionen des App Home + Security könnten bei ausgeschaltetem Bildschirm (Background) in folgenden Fällen durch die installierten Anwendungen beeinträchtigt werden:

- Anwendungen zur Optimierung des Gebrauchs der Batterie und Energieeinsparung;
- Anwendungen die das Gerät schützen (Antivirus und dergleichen)

Das Produkt unterstützt ein Streaming-System VoIP, weshalb sichergestellt werden muss, dass der eigene Vertrag das Datennetz des Smartphones während der Verbindung nicht blockiert. Zudem benötigt die Dienstleistung von BTicino über den Gebrauch von fern durch die App, die Verwendung von Daten, die mit Kosten verbunden ist, die von der Typologie des Vertrags abhängig sind, die der Kunde mit einem ISP (Internet Service Provider) abgeschlossen hat und selbst trägt.

Hinweise und Rechte der Verbraucher



Vor Gebrauch, die Hinweise aufmerksam durchlesen und sorgfältig aufbewahren, um sie auch in Zukunft nachschlagen zu können.

Verbot, die Einheiten mit nassen Händen zu berühren.

Verbot, Flüssigreiniger oder Aerosol zu benutzen.

Verbot, die Belüftungsschlitze abzudecken.

Verbot, die Vorrichtungen zu ändern.



Verbot, die Schutzbleche von den Vorrichtungen abzunehmen.

Setzen Sie das Gerät keinem Tropf- oder Spritzwasser aus.

Die Einheit muss fern von Wärmequellen oder Warm- und Kaltluftemissionen installiert werden.

Die Einheit muss fern von Wärme-/Kältequellen installiert werden.

Verbot, die Einheit in der Nähe von giftigem Gas und Staub zu installieren.

Verbot, die Einheit an ungeeignete Flächen zu befestigen.



Stromschlaggefahr



Risiko des Herabfallens der Geräte durch Nachlassen der Auflagefläche oder wegen falscher Installation

Die Stromversorgung abtrennen, bevor an der Anlage gearbeitet wird.



Achtung: die Installation, Konfiguration, Inbetriebnahme und Wartung dürfen nur von qualifizierten Fachleuten vorgenommen werden.

Vergewissern Sie sich, dass die Wandmontage gemäß der Montageanleitung korrekt ausgeführt wird.

Vergewissern Sie sich, dass die Installation des Geräts mit den geltenden Vorschriften übereinstimmt.

Die Stromkabeln gemäß Anweisungen anschließen.

Bei eventuellen Anlagenerweiterungen ausschließlich die Artikel verwenden, die in den technischen Spezifikationen angegeben sind.



Die Betätigung von fern kann Personen- oder Sachschäden verursachen.

Ansicht von vorne

LEDS und Tasten

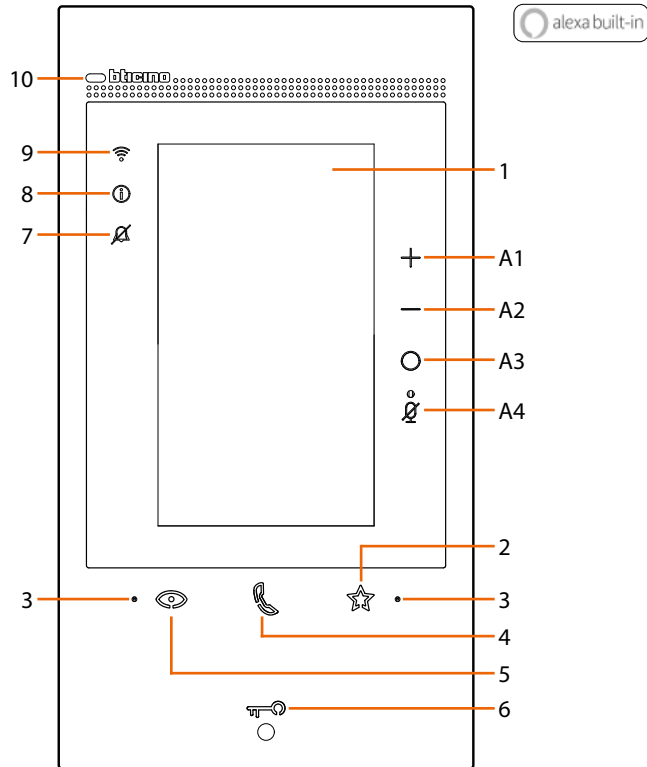

- | | |
|---|--|
| 1 | Vertikaler 5-Zoll-Touchscreen |
| 2 | Berührungstaste „Favoriten“ |
| 3 | Mikrophon |
| 4 | Berührungstaste für Antworten:
– Grüne LED blinkt: eintreffen eines Anrufs;
– Grüne LED leuchtet fest: Gespräch im Gang. |
| 5 | Berührungstaste zum Aktivieren der Türstation und Taktieren
Taste Türöffnung:
– Weiße LED leuchtet fest: Gespräch im Gang;
– Weiße LED blinkt w Sekunden lang: Funktion „Sicheres Schloss“ aktiv, Taste deaktiviert;
– Weiße LED leuchtet 2 Sekunden lang fest mit akustischem Signal: Tür öffnen;
– Weiße LED blinkt (2 wiederholte kurze Blinksignale): Tür geöffnet* oder Funktion „Büro“ aktiv. |
| 6 | Taste Türöffnung:
– Weiße LED leuchtet fest: Gespräch im Gang;
– Weiße LED blinkt w Sekunden lang: Funktion „Sicheres Schloss“ aktiv, Taste deaktiviert;
– Weiße LED leuchtet 2 Sekunden lang fest mit akustischem Signal: Tür öffnen;
– Weiße LED blinkt (2 wiederholte kurze Blinksignale): Tür geöffnet* oder Funktion „Büro“ aktiv. |
| 7 | LED- Meldung Läutwerk ausgeschlossen.
Rote LED blinkt: Läutwerk ausgeschlossen. |
| 8 | LED zur Meldung von Benachrichtigungen:
– Gelbe LED: Benachrichtigungen von Alexa®;;
– Weiße LED: Nachrichten im Anrufbeantworter oder Firmware-Aktualisierung. |
| 9 | LED-Anzeige des Wi- Fi-Signals:
– Rote LED blinkend: Wi-Fi aktiv aber nicht mit einem Netz verbunden;
– LED ausgeschaltet: Wi-Fi deaktiviert oder richtig Betrieb;
– Rote LED leuchtet fest: Rufumleitung, Einschaltautomatik oder Funktion „Zuhause anrufen“ über die Home + Security App in Betrieb. |
| 10 | Näherungssensor |
| Weiße LEDs blinken gleichzeitig einige Sekunden lang:
– firmware aktualisieren | |
| Alexa®-Steuertasten | |
| | Taste zum Erhöhen der Lautstärke |
| | Taste zum Verringern der Lautstärke |
| | Taste zur Aktivierung von Alexa® |
| | Taste „Mute“, deaktiviert das Mikrophon sowohl von Alexa® als auch des Geräts. |

* Gerät nur mit Akzor 346260

Anmerkung: Nach dem Einschalten dauert es bis zu 2 Minuten, bis das Gerät betriebsbereit ist.

Ansicht von hinten

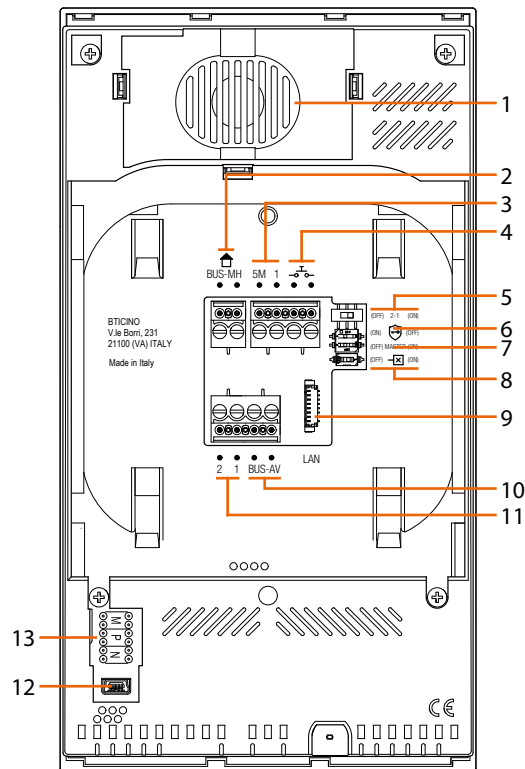

1. Lautsprecher.
 2. Klemmen zum Anschluss an BUS MH (MyHOME) - (Zukünftige Anwendung).
 3. Klemmen (5M – 1) zum Anschluss an ein zusätzliches Lötwerk. Der Anschluss muss Punkt zu Punkt an den Klemmen der zusätzlichen Lötwerke erfolgen.
 4. Klemmen $\text{---}\text{---}$ zum Anschluss an eine externe Etagenruftaste.
 5. Mikroschalter für die Freigabe einer zusätzlichen Versorgung *.
 6. Mikroschalter für die Funktion „Sicheres Schloss“ *.
 7. Mikroschalter für die Funktion „Master“ *.
 8. Mikroschalter am Ende der Strecke *.
 9. LAN-Verbinder. Zum Anschluss mit dem RJ45 Kabel das Zubehör 344844 verwenden (nicht mitgeliefert).
 10. Klemmen zum Anschluss an BUS AV (Audio Video).
 11. Klemmen (2 - 1) für eine zusätzliche Stromversorgung.
 12. USB-Schnittstelle (Service).
 13. Sitz der Konfiguratoren.
- * ON=aktiviert.
 OFF=deaktiviert.
 Die Funktion bei stromlosem Geräte aktivieren.

Maße und Installationshöhen

Achtung: die Installation, Konfiguration, Inbetriebnahme und Wartung dürfen nur von qualifizierten Fachleuten vorgenommen werden

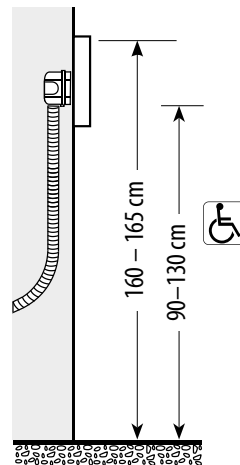
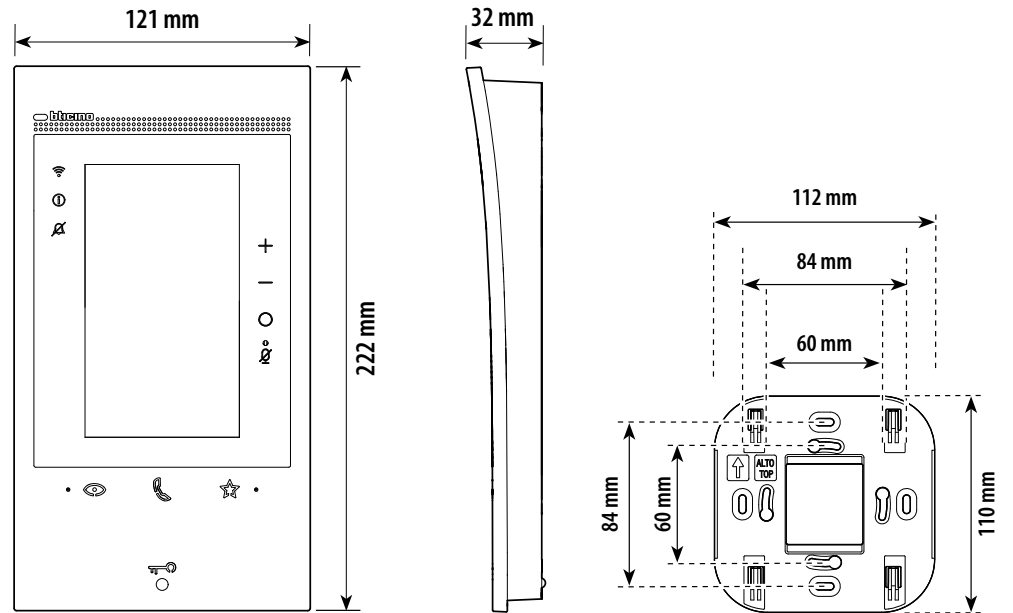

Montage

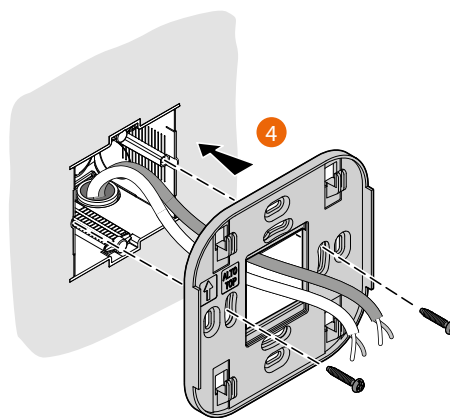
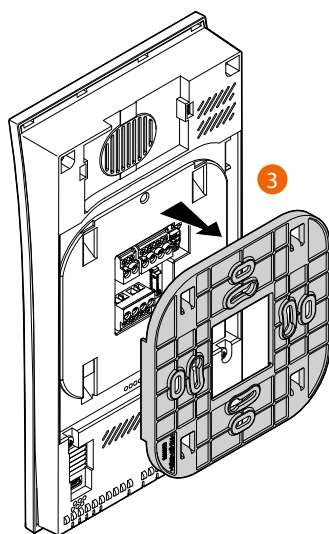
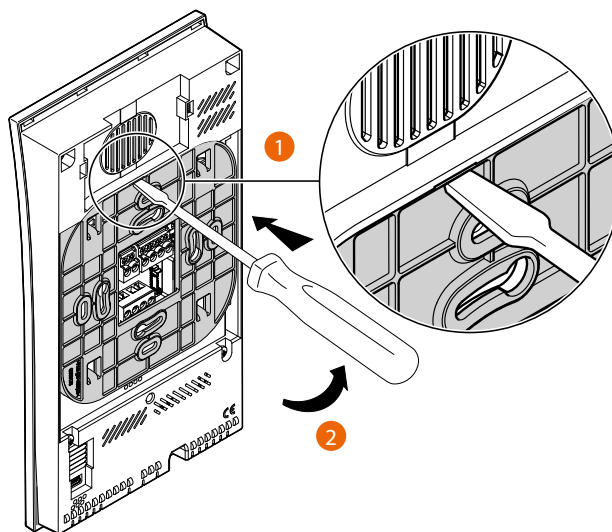

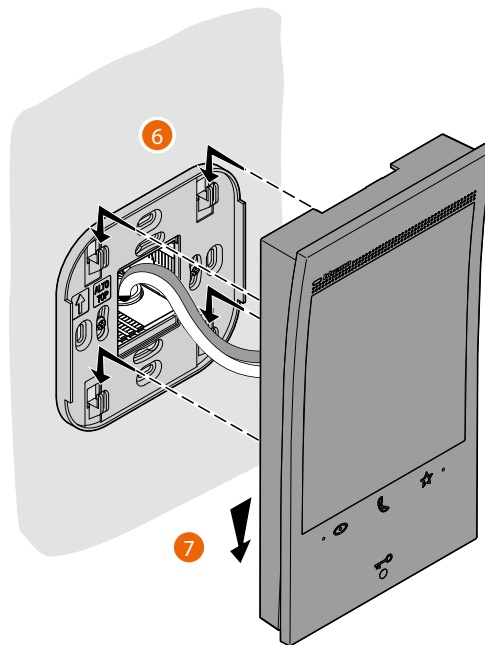
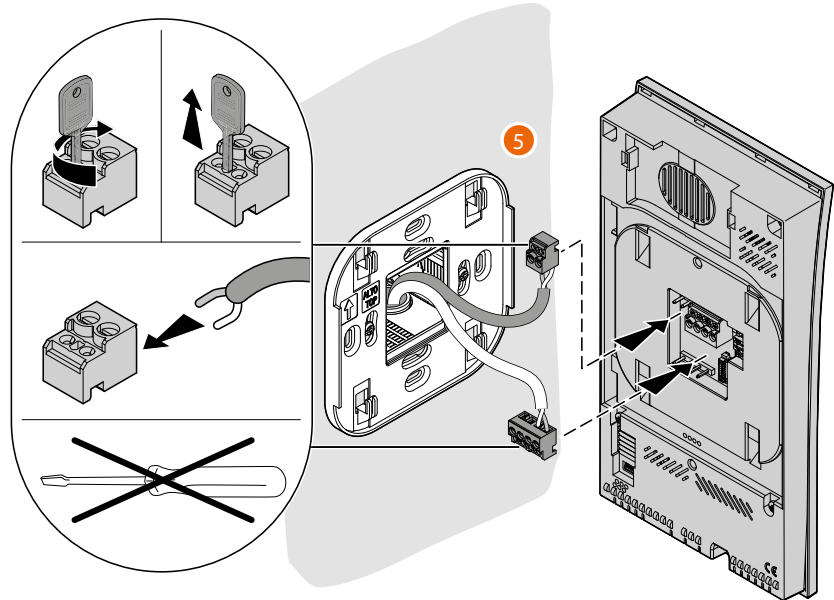

Demontage

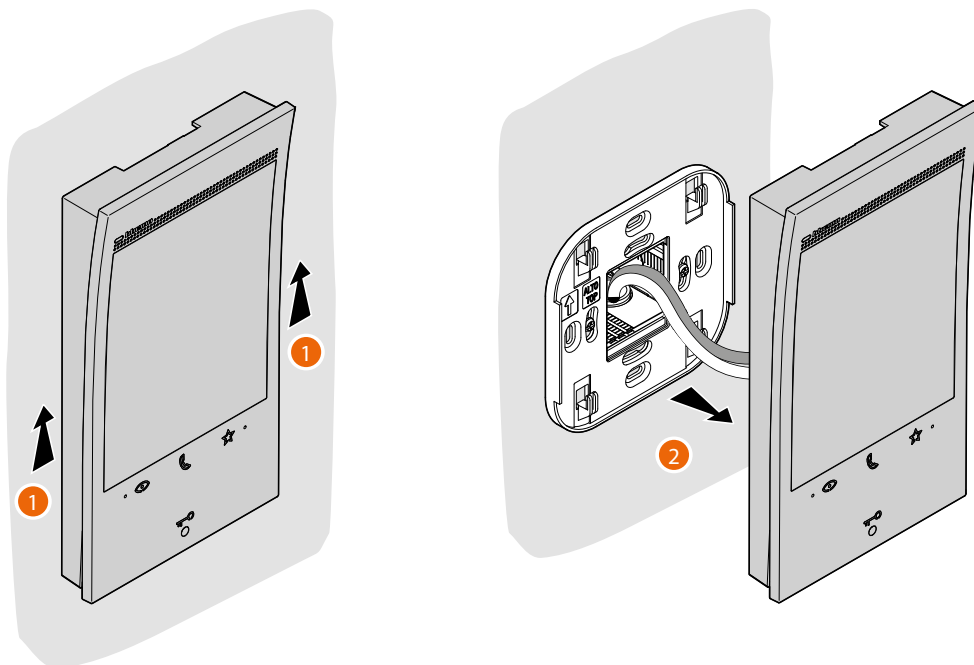

Anschlussschema

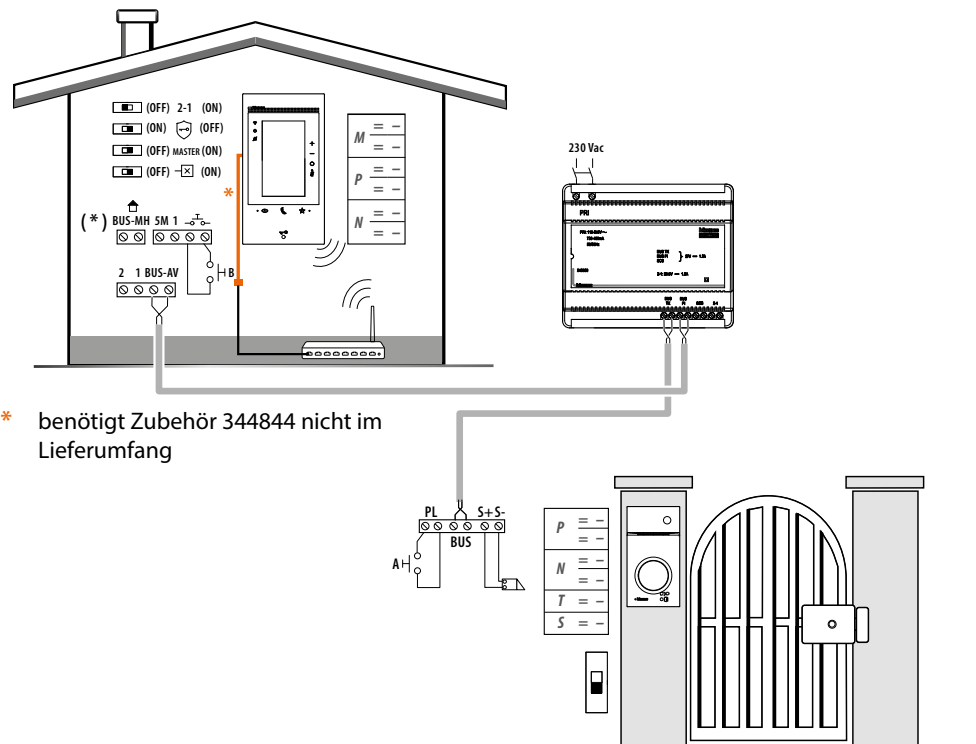

• A Lokale Schlossöffnungstaste.

B Etagenruf.

S+ S- 18 V; 4 A impulsiv. 250 mA Erhaltung (30 Max).

(*) Zukünftige Anwendung.

Um das Gerät an das Netz zu schließen siehe [Einstellungen/Netz](#)

Erstmaliges Einschalten

Nach Anschluss und Einschalten des Geräts (siehe Anschlussplan) können Sie unter folgenden Optionen wählen:

- **Vom Menü aus konfigurieren und nach Wunsch einstellen**

Oder

- **Physisch konfigurieren und vom Menü aus nach Wunsch einstellen**

Warten, bis die Led aufhört zu blinken und das Display berühren, um es einzuschalten.

Vom Menü aus konfigurieren und nach Wunsch einstellen

Anmerkung: Falls das Gerät zuvor physisch konfiguriert wurde, muss nach dem Entfernen der Konfiguratoren **ein Reset** durchgeführt werden

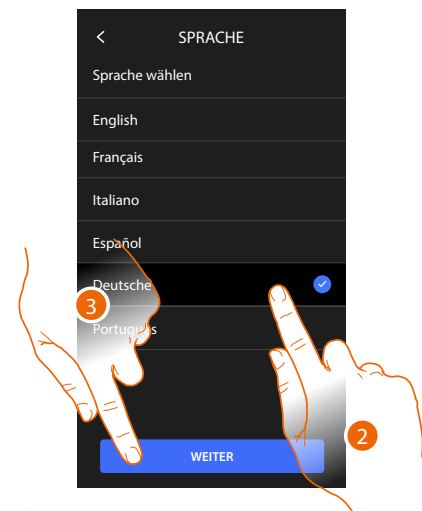
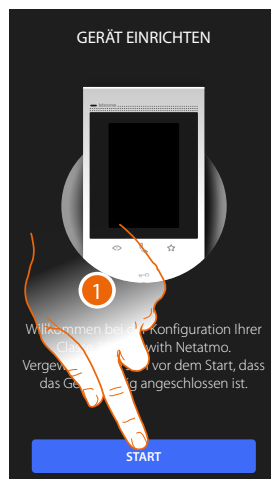

1. Berühren, um die gewünschte Einstellung vorzunehmen.
2. Die Sprache der Schnittstelle wählen.
3. Berühren, um fortzufahren.

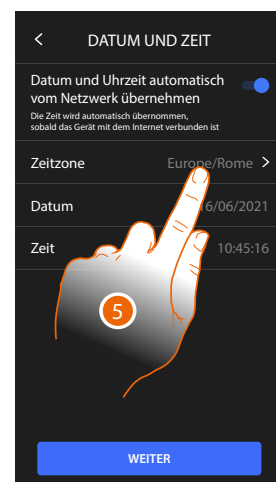

4. Berühren, um das Datum und die Uhrzeit automatisch über einen NTP-Server zu aktualisieren.
5. Berühren, um die Zeitzone einzustellen.

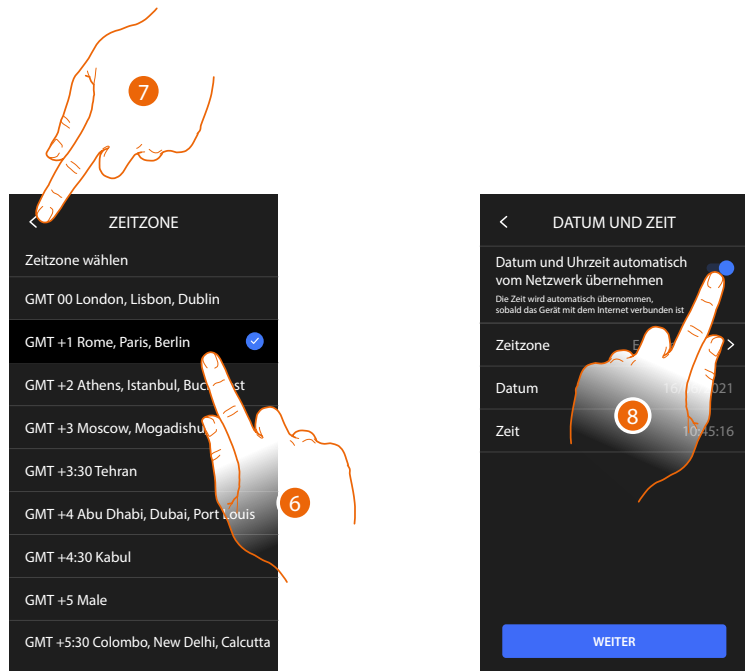

6. Wählen Sie Ihre Zeitzone.
7. Berühren, um fortzufahren.
8. Berühren, um die Funktionen zu deaktivieren und die Uhrzeit und das Datum von Hand einzugeben.

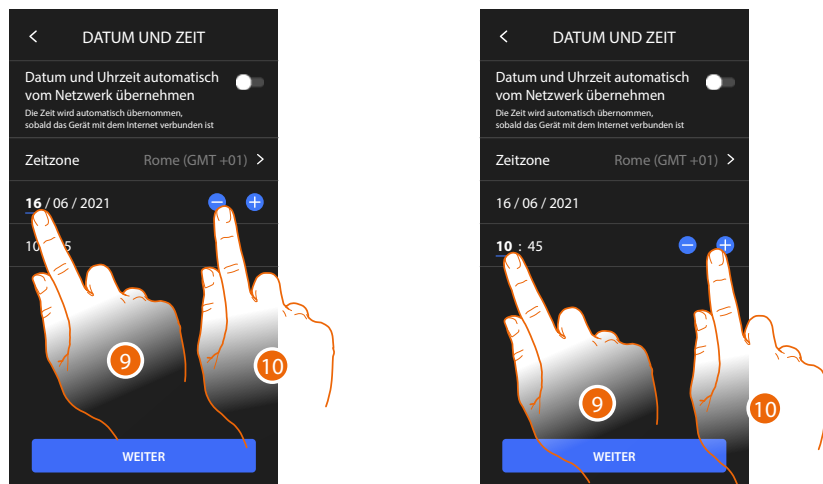

9. Den zu ändernden Wert wählen.
10. Berühren, um den Wert zu erhöhen oder verringern.

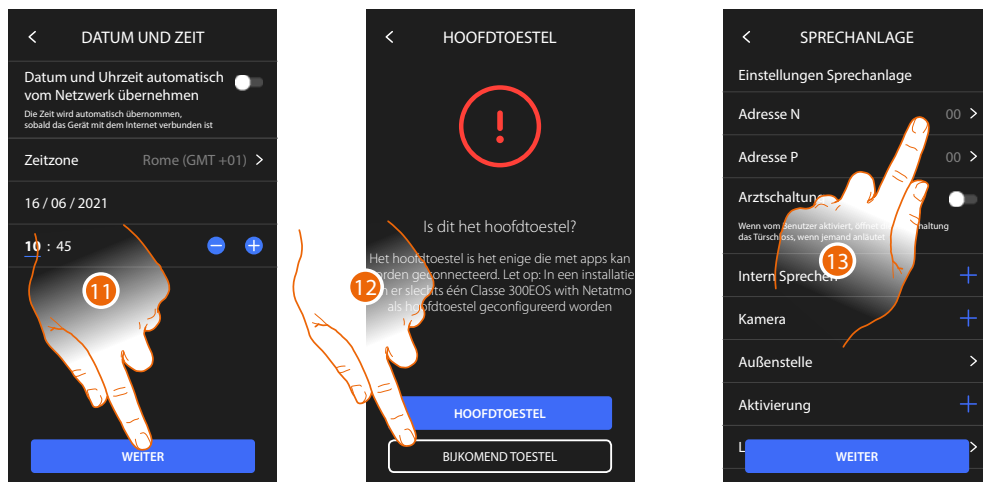

11. Berühren, um fortzufahren.
12. Berühren, um auszuwählen, ob das Gerät das primäre oder sekundäre Gerät ist (im Falle von mehreren Geräten in derselben Wohnung).
Das Hauptgerät ist das einzige, das der App zugeordnet werden kann.

Unterschied zwischen Haupt- und Nebengerät		
FUNKTION	HAUPTGERÄT	NEBENGERÄT
Funktionen der Videosprechanlage mit Sprachsteuerung (Skill Classe300EOS)	JA	NEIN
(*) Schlösser/Treppenlicht mit Videosprechfunktionen und Sprachsteuerung (Skill Legrand Netatmo BTicino)	JA	JA
Verbindung mit Home+Security-App	JA	NEIN
Anzeige von Netatmo-Kameras	JA	NEIN

(*) Anmerkung: Schlösser/Treppenlicht müssen am Hauptgerät konfiguriert werden, um sprachgesteuert werden zu können.

13. Berühren, um die Adresse des Geräts einzurichten

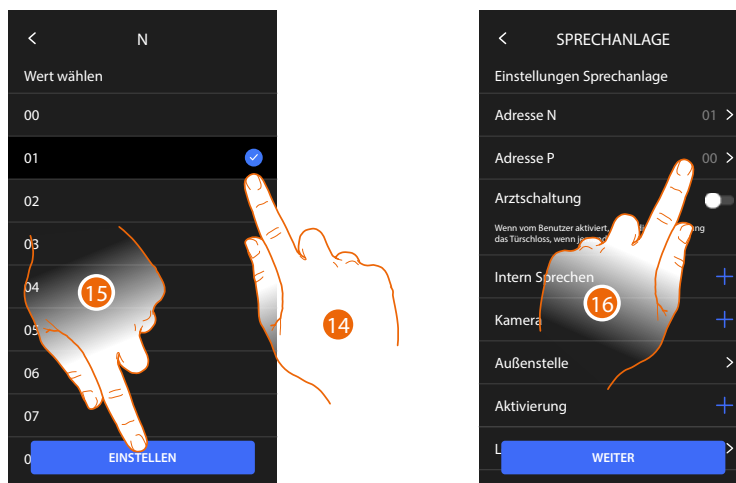

14. Den Wert des Configurators N wählen.
15. Berühren, um zu bestätigen.
16. Berühren, um die Adresse der TS einzurichten, deren Schloss bei HS im Ruhemodus geöffnet werden soll und der die Selbstschaltung bestimmt ist.

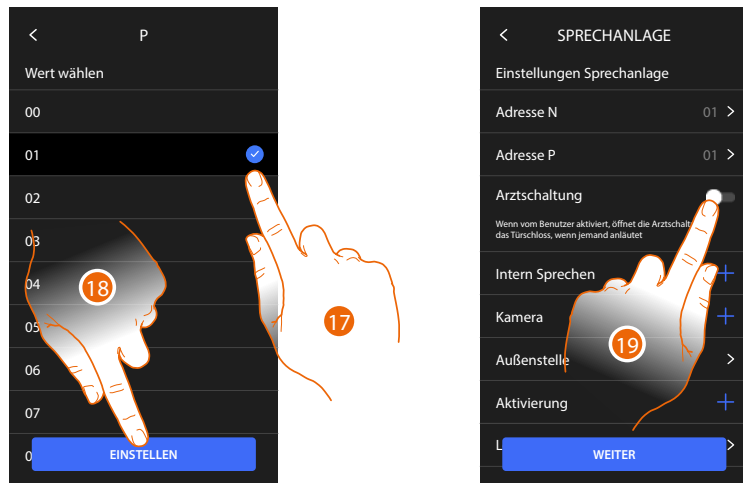

17. Den Wert des Konfigurators P wählen.

18. Berühren, um zu bestätigen.

Durch die Konfiguration der Haupt-Türstation (P) werden automatisch folgende Objekte eingefügt:

- Außenstelle;
- Schloss;
- Treppenlicht.

19. Berühren, um die Funktion **Büro** zu aktivieren.

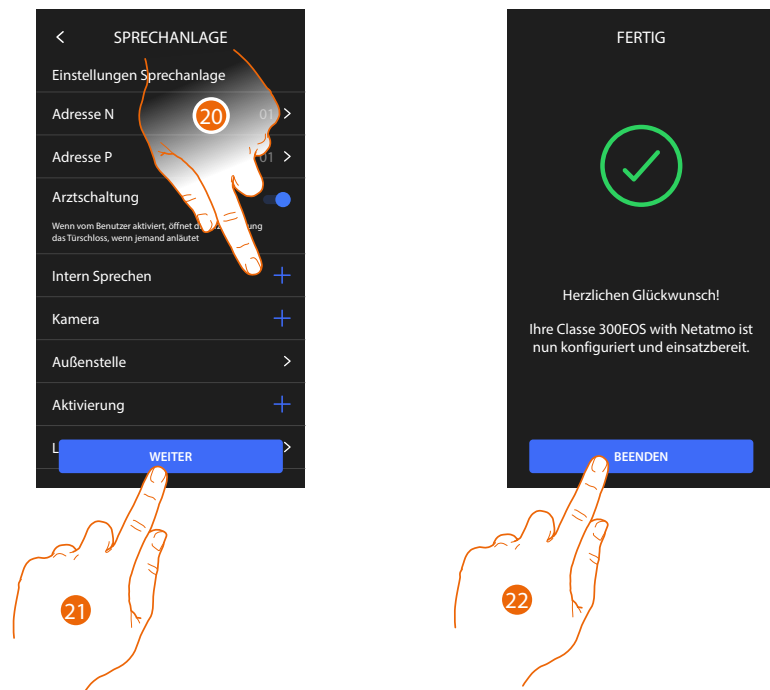

20. Berühren, um Intercom, Kameras und Aktivierungen aufzurufen, um die Funktionen der **Video-Türsprechanlage**, zu verwalten, für Konfigurationsdetails siehe **Fortgeschrittene Einstellungen/Video-Türsprechanlage**.

Sie können diese Konfigurationen sofort oder zu einem späteren Zeitpunkt vornehmen.

21. Berühren, um fortzufahren

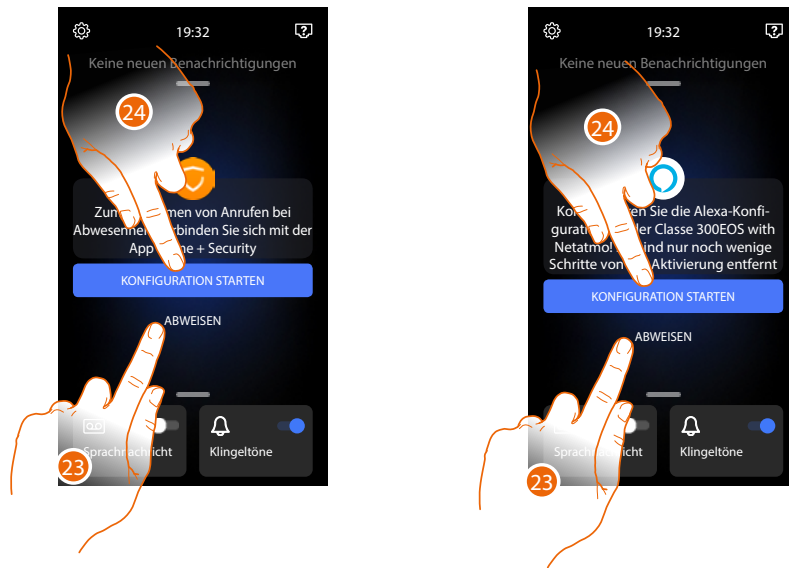

22. Berühren, um die Änderungsprozedur zu beenden.



Nach beendeter Prozedur werden die Seiten angezeigt, um das Gerät der Home + Security-App zuzuordnen und die Alexa-Sprachsteuerung zu aktivieren.

23. Berühren, um die Zuordnung zu einem späteren Zeitpunkt vorzunehmen.

24. Berühren, um folgende Prozedur zu starten:

-  **Zuordnung der App Home + Security** um die Funktionen der Videogegensprechanlage über das Smartphone nutzen zu können
-  **Konfiguration von Amazon Alexa®** und die Sprachsteuerung nutzen

Um diese beiden Vorgänge auszuführen, muss das Gerät mit einem Netzwerk verbunden sein. Die Verbindung zum Datennetz erfolgt automatisch, wenn die folgenden Bedingungen erfüllt sind:

- das Gerät ist über ein RJ45-Kabel mit dem LAN-Netzwerk verbunden (Zubehör 344844 wird benötigt, nicht mitgeliefert)
- ein Heimrouter ist vorhanden, der die automatische DHCP-Adressierung verwalten kann.

Wenn die oben genannten Bedingungen nicht erfüllt sind, siehe den Abschnitt [Einstellungen/Netzwerk](#)

Physisch konfigurieren und vom Menü aus nach Wunsch einstellen

Das folgende Beispiel zeigt, wie Sie das Gerät physikalisch konfiguriert werden kann mit:

M=30 P=00 N=01 =  Wodurch folgende Funktionen aktiviert werden:

- Steuerung Treppenlicht
- Intercom auf sich selbst
- Intercom zwischen Wohnungen
- Selbstschaltung der Türstationen
- Schloss

Danach können Sie diese Funktionen vom Gerät aus nach Wunsch einstellen.

Anmerkung: Keinen Konfigurator einsetzen bedeutet, den Konfigurator 0 (Null) einzugeben.

Physische Konfiguration

Alternativ können Sie die physischen Konfiguratoren wie unten gezeigt verwenden.

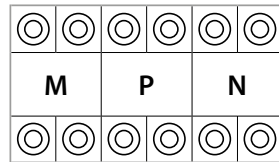

MM = Funktionsmodus laut Tabellen in den nachfolgenden Seiten.

PP = Adresse der TS mit dem zu öffnenden Schloss, mit HS im Ruhestand, der die Selbstschaltung bestimmt ist.

NN = Adresse des Geräts.

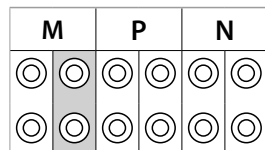

Die Funktionen, die der Taste Favoriten (🌟) physisch zugeordnet werden können (Konfigurator im Sitz MM-(Einheit)) sind folgende:

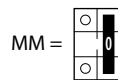

Steuerung Treppenlicht

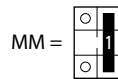

Direkte Schlossteuerung der P+1 P+1

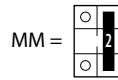
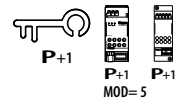

Direkte Schlossteuerung der S+2

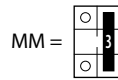
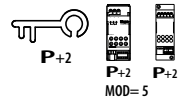

Direkte Schlossteuerung der S+3

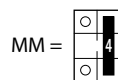
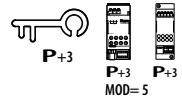

Direkte Selbstschaltung der S+1

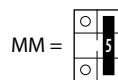
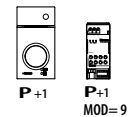

Direkte Selbstschaltung der S+2

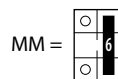
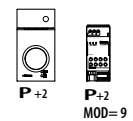

Direkte Selbstschaltung der S+3

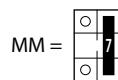
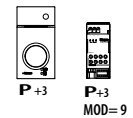

Pager

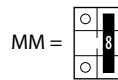
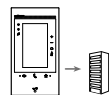

Intercom auf sich selbst

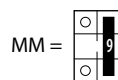
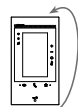

Professional Studio (Büro)-Funktion aktivieren/deaktivieren



M		P		N	

Der physische Konfigurator MM - (Zehner) definiert, welche 4 Aktionen über das Menü „Favoriten bearbeiten“ implementiert werden können. In nachstehender Tabelle sind die möglichen Konfigurationen zusammengefasst.

Erläuterung

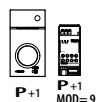

TS aktivieren (mit P+1 konfiguriert) direkt und ohne Anruf oder Aktor 346210 aktivieren (mit P+1 und MOD=9 konfiguriert)

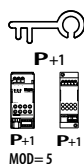

Schloss der TS (mit P+1 konfiguriert) direkt ohne Anruf öffnen oder Aktor 346210 aktivieren (mit P+1 und MOD=5 konfiguriert) oder oder Aktor 346230 aktivieren (mit P+1 konfiguriert).

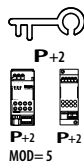

Schloss der TS (mit P+2 konfiguriert) direkt ohne Anruf öffnen oder Aktor 346210 aktivieren (mit P+2 und MOD=5 konfiguriert) oder oder Aktor 346230 aktivieren (mit P+2 konfiguriert).

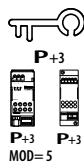

Schloss der TS (mit P+3 konfiguriert) direkt ohne Anruf öffnen oder Aktor 346210 aktivieren (mit P+3 und MOD=5 konfiguriert) oder oder Aktor 346230 aktivieren (mit P+3 konfiguriert).

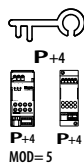

Schloss der TS (mit P+4 konfiguriert) direkt ohne Anruf öffnen oder Aktor 346210 aktivieren (mit P+4 und MOD=5 konfiguriert) oder oder Aktor 346230 aktivieren (mit P+4 konfiguriert).

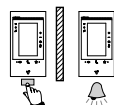

Intercom zwischen Wohnungen mit Anlage, die mit einer Wohnungsschnittstelle 346850 ausgestattet sind.

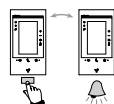

Intercom zwischen Wohnungen mit Anlage, die mit einer Wohnungsschnittstelle 346850 ausgestattet sind oder Intercom zwischen Wohnungen mit Anlage ohne Wohnungsschnittstelle.

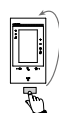

Intercom auf sich selbst, sendet den Anruf an alle Geräte mit derselben Adresse

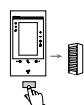

Personensuche, allgemeines Intercom, sendet einen Anruf an alle Geräte der Anlage.

MOD = MM

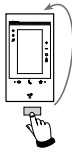
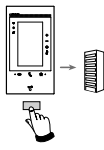
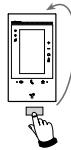
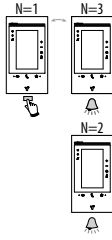
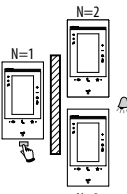
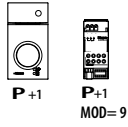
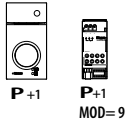
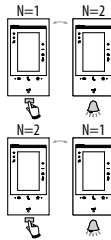
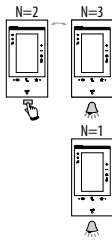
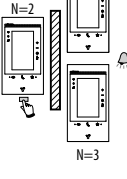
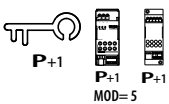
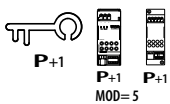
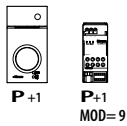
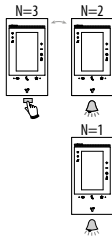
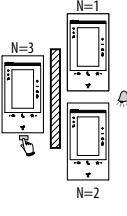
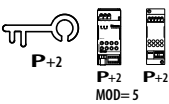
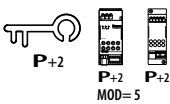
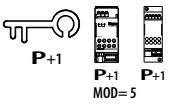
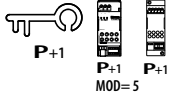
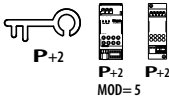
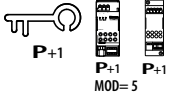
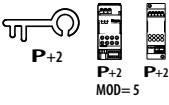
1	2	3	4	5
				
				
				
			 	 

Achtung: Nach erneuter Konfiguration des Geräts warten Sie einige Minuten, bevor Sie es wieder mit der Anlage verbinden.

MOD = MM

MOD = MM

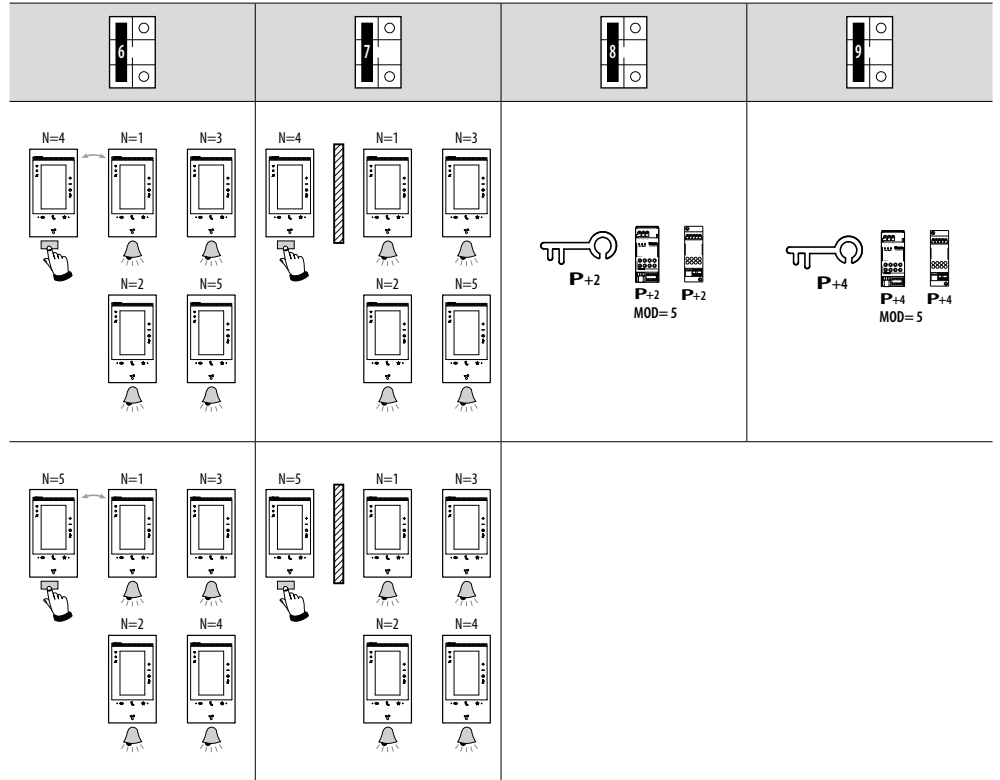

Vom Menü nach Wunsch einstellen

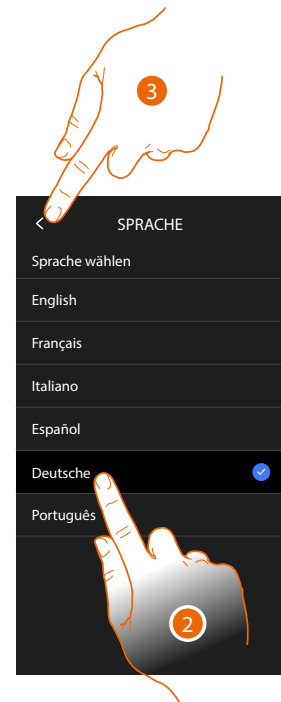
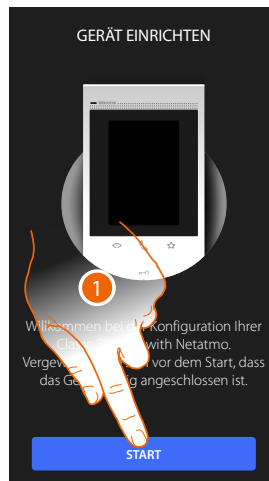

1. Berühren, um die gewünschte Einstellung vorzunehmen.
2. Die Sprache der Schnittstelle wählen.
3. Berühren, um fortzufahren.

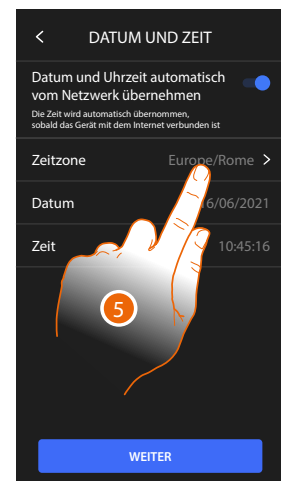
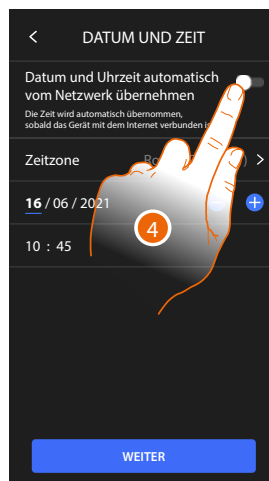

4. Berühren, um das Datum und die Uhrzeit automatisch über einen NTP-Server zu aktualisieren.
5. Berühren, um die Zeitzone einzustellen.

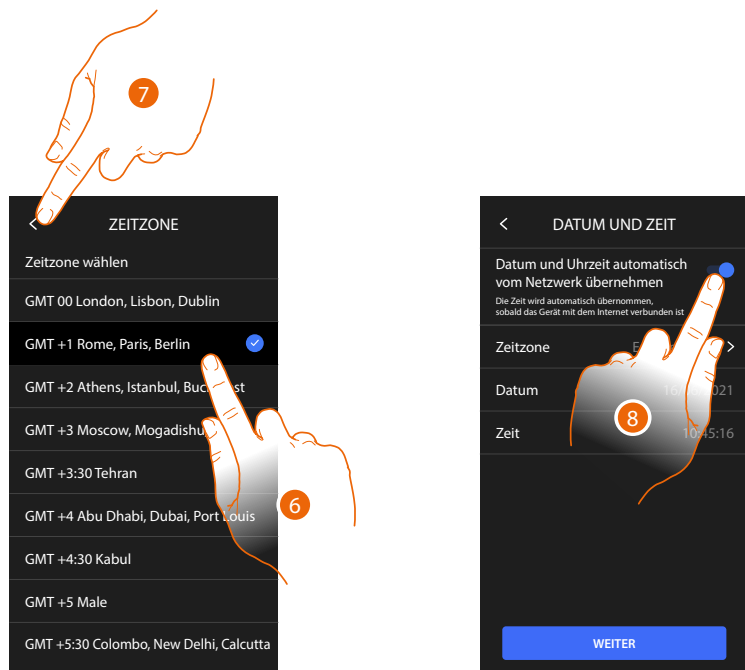

6. Wählen Sie Ihre Zeitzone.
7. Berühren, um fortzufahren.
8. Berühren, um die Funktionen zu deaktivieren und die Uhrzeit und das Datum von Hand einzugeben.

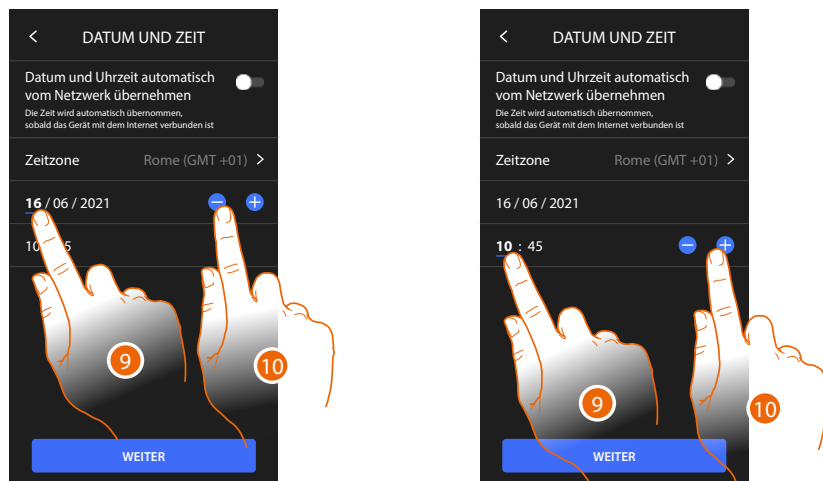

9. Den zu ändernden Wert wählen.
10. Berühren, um den Wert zu erhöhen oder verringern.

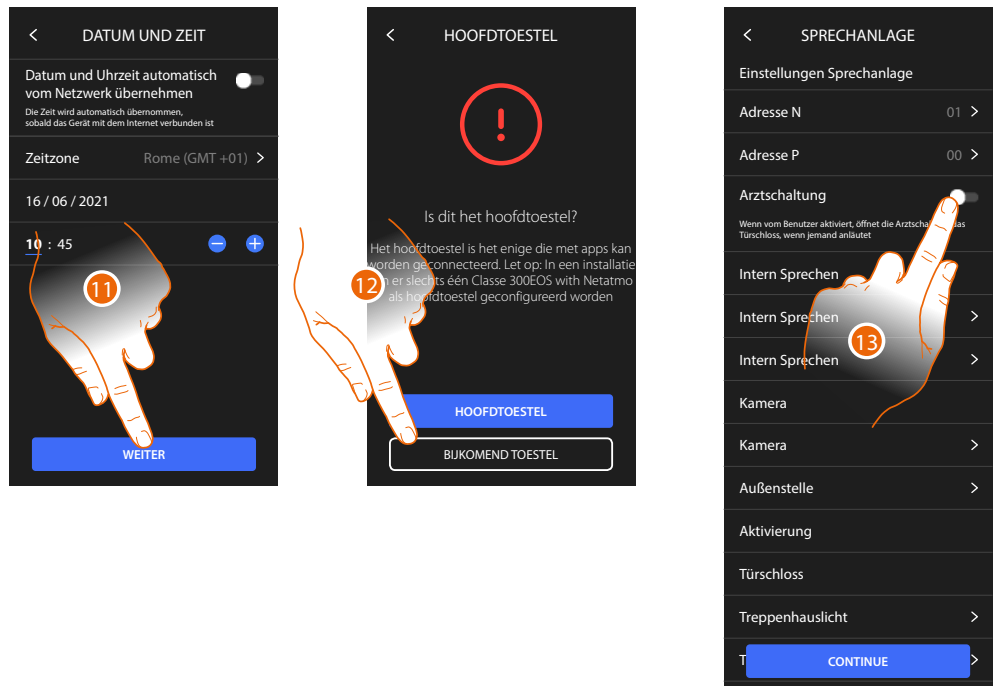

11. Berühren, um fortzufahren.

12. Berühren, um auszuwählen, ob das Gerät das primäre oder sekundäre Gerät ist (im Falle von mehreren Geräten in derselben Wohnung).
Das Hauptgerät ist das einzige, das der App zugeordnet werden kann.

Unterschied zwischen Haupt- und Nebengerät		
FUNKTION	HAUPTGERÄT	NEBENGERÄT
Funktionen der Videosprechanlage mit Sprachsteuerung (Skill Classe300EOS)	JA	NEIN
(*) Schlösser/Treppenlicht mit Videosprechfunktionen und Sprachsteuerung (Skill Legrand Netatmo BTicino)	JA	JA
Verbindung mit Home+Security-App	JA	NEIN
Anzeige von Netatmo-Kameras	JA	NEIN

(*) **Anmerkung:** Schlösser/Treppenlicht müssen am Hauptgerät konfiguriert werden, um sprachgesteuert werden zu können.

13. Berühren, um die Funktion **Büro** zu aktivieren

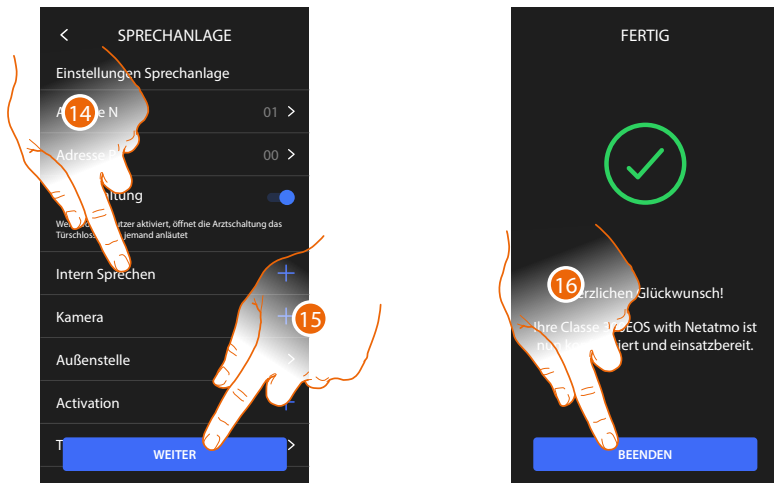

Die Objekte der Video-Türsprechanlage wurden durch die physische Konfiguration des Geräts erstellt, Sie können die Konfiguration nicht ändern, sondern nur die Namen anpassen.

14. Berühren, um den Namen der Objekte anzupassen, für Details siehe [Fortgeschrittene Einstellungen/Videosprechanlage](#).

Sie können diese Konfigurationen sofort oder zu einem späteren Zeitpunkt vornehmen.

15. Berühren, um fortzufahren

16. Berühren, um die Änderungsprozedur zu beenden.

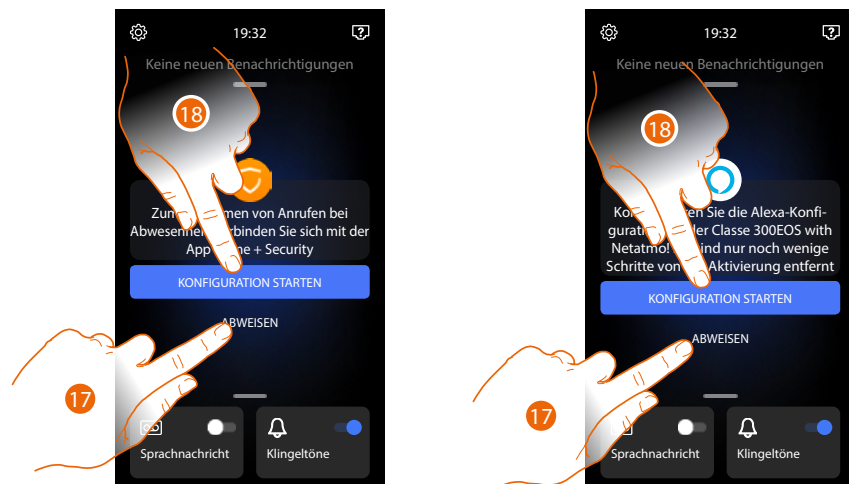

Nach beendeter Prozedur werden die Seiten angezeigt, um das Gerät der Home + Security-App zuzuordnen und die Alexa-Sprachsteuerung zu aktivieren.

17. Berühren, um die Zuordnung zu einem späteren Zeitpunkt vorzunehmen.

18. Berühren, um die Prozedur zu starten:

 **Zuordnung der App Home + Security** um die Funktionen der Videogegensprechanlage über das Smartphone nutzen zu können

 **Konfiguration von Amazon Alexa®** und die Sprachsteuerung nutzen

Um diese beiden Vorgänge auszuführen, muss das Gerät mit einem Netzwerk verbunden sein. Die Verbindung zum Datennetz erfolgt automatisch, wenn die folgenden Bedingungen erfüllt sind:

- das Gerät ist über ein RJ45-Kabel mit dem LAN-Netzwerk verbunden (Zubehör 344844 wird benötigt, nicht mitgeliefert)
- ein Heimrouter ist vorhanden, der die automatische DHCP-Adressierung verwalten kann.

Wenn die oben genannten Bedingungen nicht erfüllt sind, siehe den Abschnitt [Einstellungen/Netzwerk](#)

Gebrauch

Sie können die Funktionen der Videogegensprechanlage auf verschiedene Weisen nutzen:

- vom Gerät aus
- von der App Home + Security aus
- von Amazon Alexa® aus



Gebrauch des Geräts







Homepage

Je nach Konfigurationsmodus (physisch oder vom Menü aus) kann der Inhalt dieser Seite unterschiedlich sein. Nachstehend wird die Homepage mit allen freigegebenen Funktionen beschrieben.



- A Aktuelle Uhrzeit.
- B **Nachrichten:** zeigt verschiedene Arten von Nachrichten an.
- C Zustand des Netzwerkanschlusses.
- D **Favoriten:** öffnet den Bereich mit den Objekten der Video-Türsprechanlage, mit denen Sie die entsprechenden Funktionen aktivieren können.
- E **Markierte Favoriten, Standardeinstellung:**
 - Läutwerk ausgeschlossen: schaltet den Klingelton bei einem Anruf stumm.
 - Anrufbeantworter: nimmt das Gespräch von der Türstation auf, falls Sie nicht abnehmen.Sie können die markierten Favoriten nach Wunsch einstellen, indem Sie sie im Bereich Startseite im Abschnitt „**Ein Objekt zu den Favoriten hinzufügen**“ einfügen
- F **Bereich Vorschläge:** in diesem Bereich werden Nachrichten angezeigt, mit denen das System Ihnen Tipps zur Verbesserung Ihrer Benutzererfahrung gibt.
- G **Einstellungen:** Ruft das Menü ab, in dem Sie die Funktionen nach Wunsch einrichten können, um Ihr Gerät optimal zu nutzen.

Status der Funktionen

Symbol	Bedeutung
 Wi-Fi-Verbindung aktiv und nicht angeschlossen	Die Verbindung der Vorrichtung mit einem Wi-Fi-Netz ist aktiviert worden aber nicht an ein Wi-Fi-Netz angeschlossen
 Signalstärke Wi-Fi schwach	Das Wi-Fi-Signal ist zu schwach, um die Weiterleitung des Anrufs und andere Funktionen des Smartphones zu garantieren.
 Wi-Fi-Verbindung aktiv und konfiguriert	Die Verbindung der Vorrichtung mit einem Wi-Fi-Netz ist richtig erfolgt und im entsprechenden Abschnitt konfiguriert
 Wi-Fi-Verbindung aktiv, Internet nicht verfügbar	Die Verbindung der Vorrichtung mit einem Wi-Fi-Netz ist richtig erfolgt aber der Router surft nicht im Internet
 Ethernet-Verbindung aktiv und angeschlossen	Die Ethernet-Verbindung des Geräts ist aktiviert und das LAN-Kabel ist angeschlossen
 Ethernet-Verbindung aktiv und nicht angeschlossen	Die Ethernet-Verbindung des Geräts wurde ausgewählt, aber das LAN-Kabel ist nicht angeschlossen oder Ihr Router surft nicht im Internet. Die Verbindung der Vorrichtung mit einem Wi-Fi-Netz ist richtig erfolgt aber der Router surft nicht im Internet

Favoriten

Die Objekte der Videosprechanlage und ihre Funktionen können nur von der Seite Favoriten aus genutzt werden.

Sie müssen die Objekte zunächst im Bereich „[Einstellungen/ Fortgeschrittene Einstellungen/ Videosprechanlage konfigurieren](#)“ und anschließend in die Favoritenseite einfügen.

Nachdem das Objekt unter Favoriten eingefügt worden ist, bleibt es immer verfügbar, so dass Sie die zugeordnete Funktion aktivieren können.

Im Bereich Favoriten befinden sich immer die Objekte Lautwerk und Anrufbeantworter.

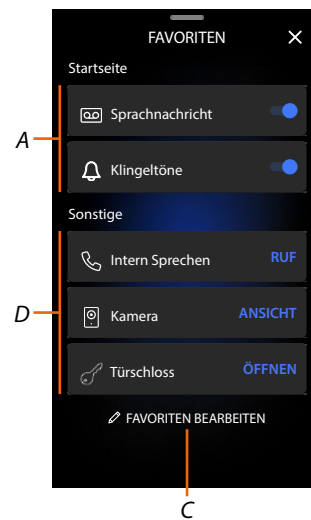

A Markierte Favoriten

B Verfügbare Funktionen:

C Öffnet den Abschnitt Verwaltung der Favoriten

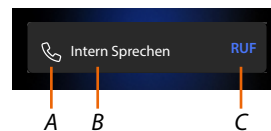

A Objekttyp

B Name des Objekts

C Funktion aktiviert

Ein Objekt zu den Favoriten hinzufügen

Anmerkung: Wenn das Gerät physisch konfiguriert ist, ist es nicht möglich, Objekte zu löschen oder zu ändern, sondern nur ihren Namen anzupassen.

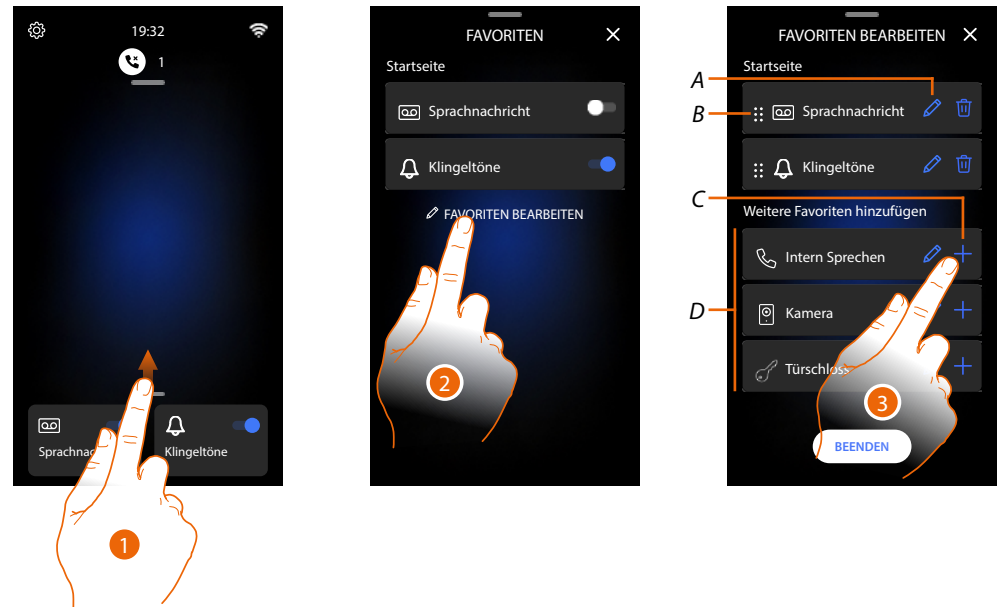

1. Die Seite nach oben abrollen, um die Seite Favoriten zu öffnen.

2. Berühren, um die Verwaltungsseite zu öffnen

A Objekt umbenennen

B Ein Objekt verschieben.

C Ein Objekt hinzufügen.

D Verfügbare Objekte

3. Berühren, um ein Objekt hinzuzufügen.

Die verfügbaren Objekte sind die, die im Abschnitt **„Einstellungen/ Fortgeschrittene Einstellungen / Videogegensprechanlage“** eingefügt wurden

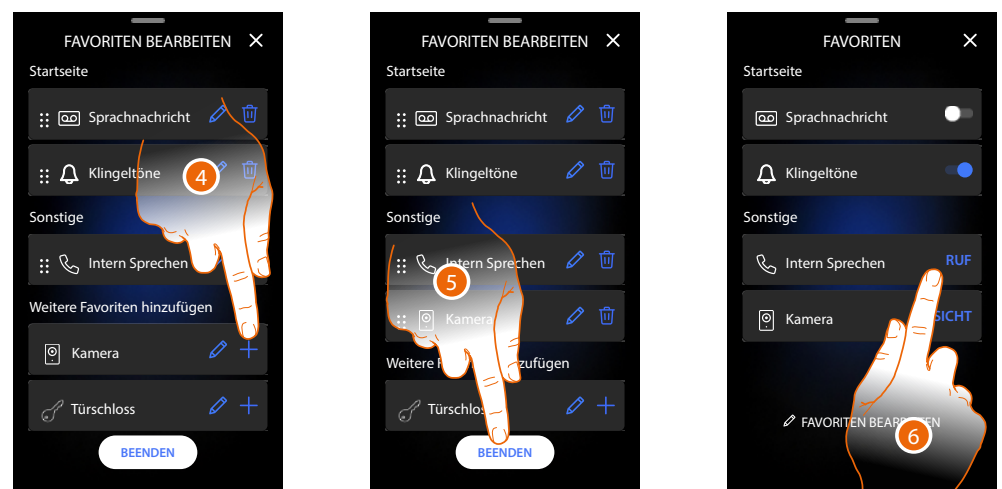

4. Berühren, um ein anderes Objekt hinzuzufügen

5. Berühren, um zu bestätigen.

6. Jetzt sind die Objekte auf der Seite Favoriten verfügbar. Berühren, um die Funktion zu aktivieren

Ein Objekt ändern

Für jedes Objekt können Sie seine Beschreibung ändern, das Objekt verschieben oder löschen.

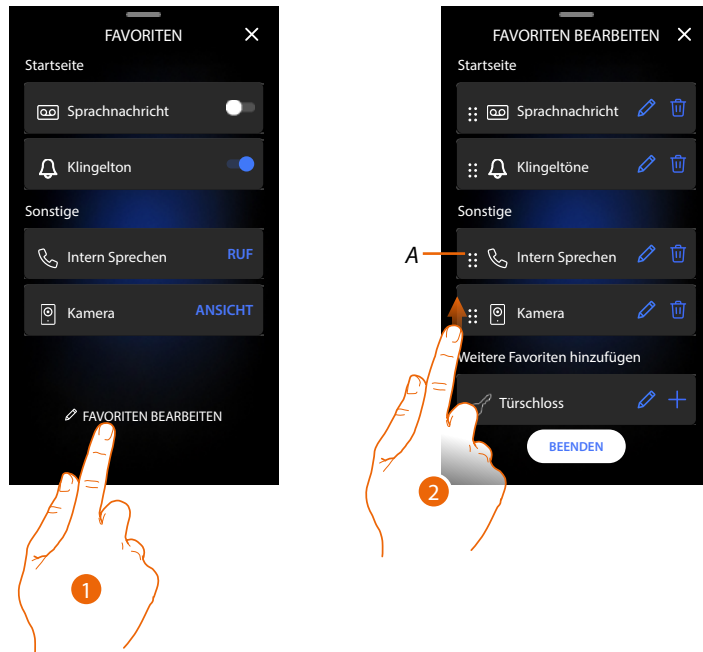

1. Berühren, um die Verwaltungsseite zu öffnen
2. Berühren und Sie auf das Verschiebesymbol (A) drücken und gedrückt halten, um das Objekt in die neue Position zu verschieben.
Wenn Sie das Objekt in den Homepage-Bereich ziehen, wird es als Favorit in der Homepage angezeigt.

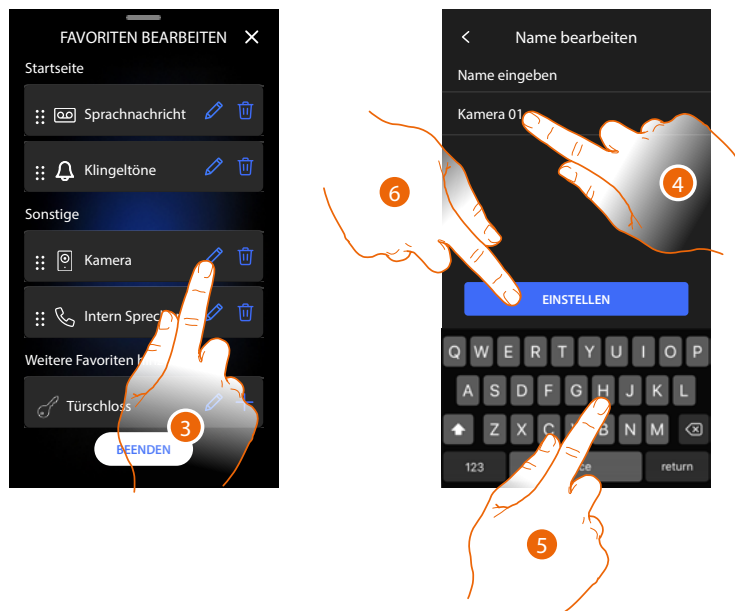

4. Berühren, um den Namen des Objektes zu ändern
5. Einen neuen Namen eingeben
6. Berühren, um zu bestätigen.

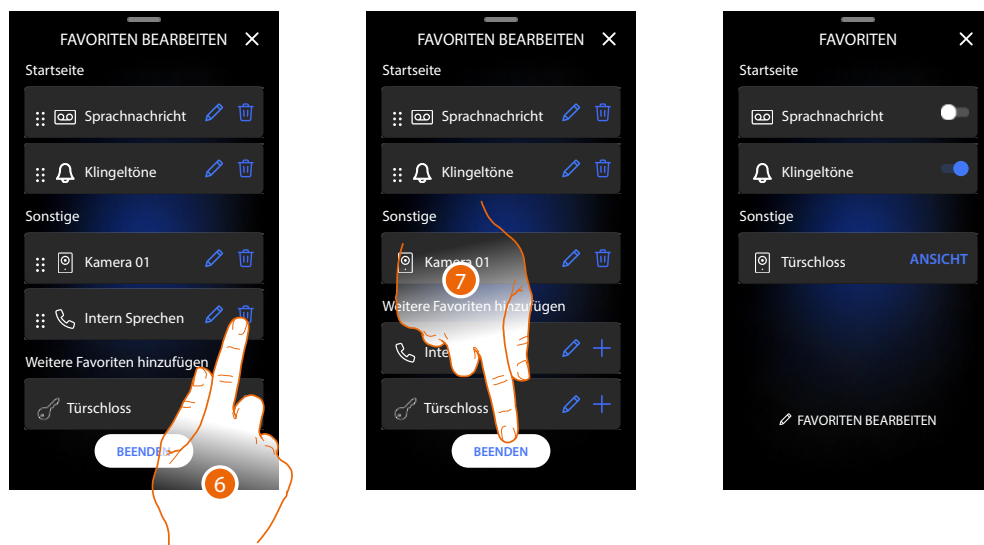

6. Berühren, um das Objekt zu löschen



Achtung: das Objekt wird sofort gelöscht

7. Berühren, um die Änderungen zu speichern

Mitteilungen

Auf dieser Seite können Sie die Videomeldungen des Anrufbeantworters der Videogegensprechanlage und die Systemmeldungen einsehen. Wenn auf dem Anrufbeantworter neue Nachrichten oder eine Alarmnachricht vom System aufgezeichnet (z.B. Software-Update verfügbar), erscheint eine optische Anzeige (A) in der Nachrichtenleiste.



-  Nachricht auf dem Anrufbeantworter
-  Systemmeldungen.

1. Nach unten abrollen, um die Seite der Nachrichten zu öffnen



- A Nachrichten auf dem Anrufbeantworter (siehe Abschnitt [„Anrufbeantworter der Videogegensprechanlage abhören“](#))
- B Systemmeldungen

Firmware aktualisieren

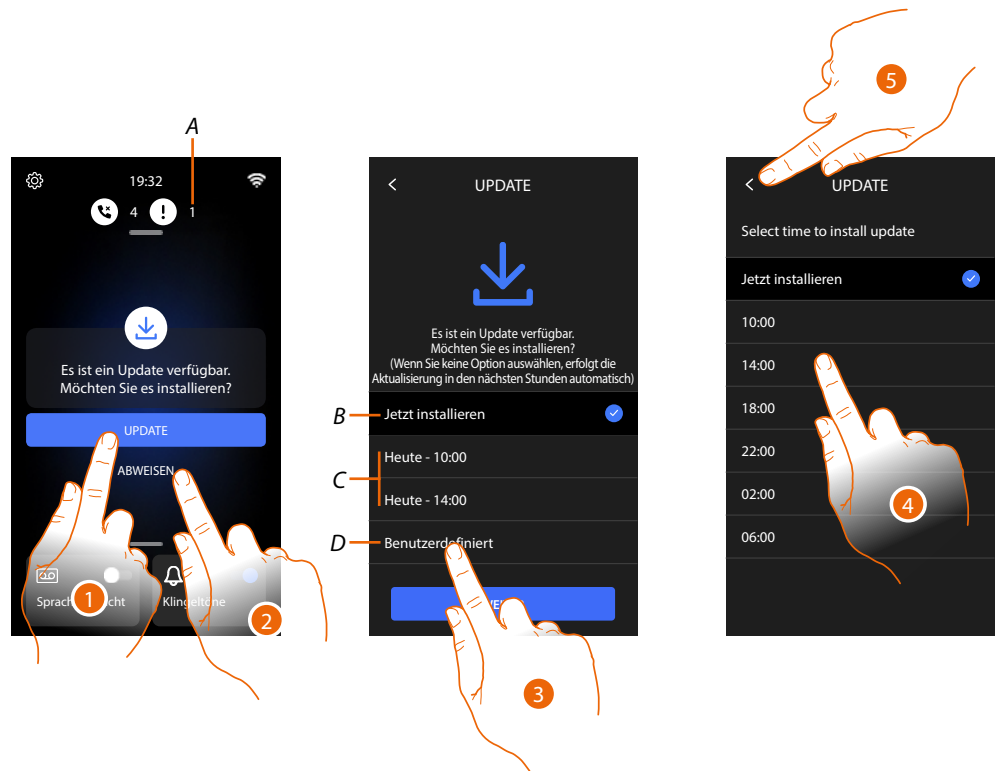

Wenn ein neues Firmware-Update verfügbar ist, ladet das System das Update automatisch herunter und sendet Ihnen eine Warnmeldung, so dass Sie die Installation der neuen Firmware sofort vornehmen oder für eine spätere Uhrzeit programmieren können.

Anmerkung: die Update-Datei kann bis zu 500Mb groß sein.

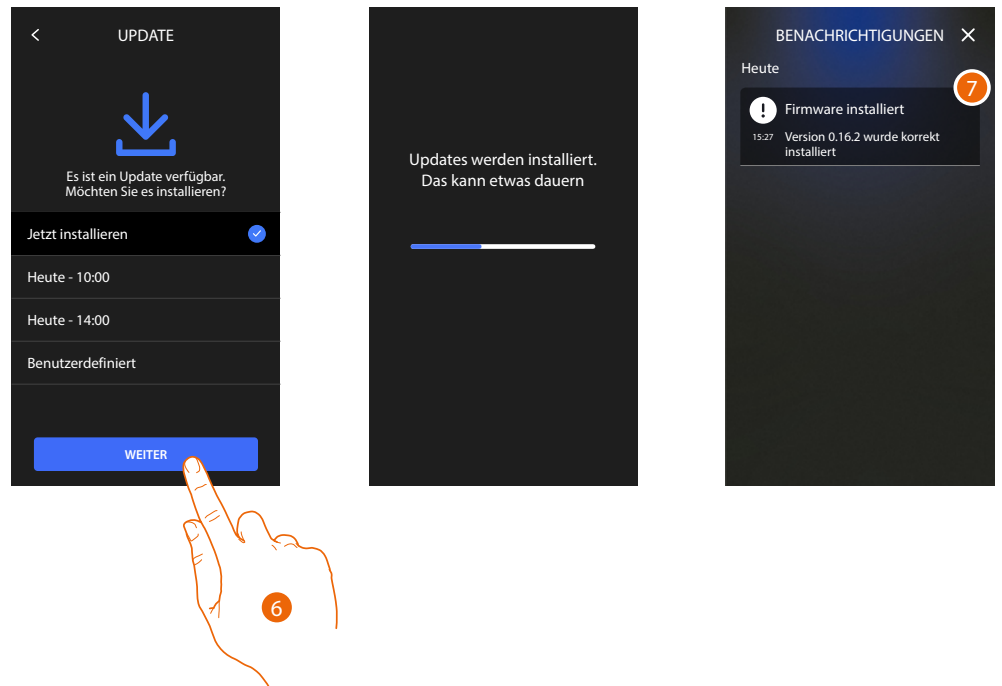

1. Berühren, um die Firmware zu aktualisieren oder
2. Berühren, um die Einladung abzulehnen.
Die Aktualisierungsbenachrichtigung (A) bleibt auf der Seite „Nachrichten“ sichtbar, bis Sie den Vorgang ausführen.
Wählen Sie, ob die Aktualisierung durchgeführt werden soll:
 - sofort (B)
 - heute um 10:00 Uhr oder 14:00 Uhr (C)
 - heute zu einer beliebigen Zeit (D)
3. Berühren, um die Uhrzeit der Aktualisierung anzugeben
4. Die Uhrzeit wählen
5. Berühren, um zu bestätigen



6. Berühren, um die Prozedur zu starten
7. Am Ende wird eine Bestätigungsmeldung angezeigt, die Leds    blinken gleichzeitig einige Minuten lang

Funktionen

- [Einen Anruf beantworten](#)
- [Einen anderen Raum oder eine Wohnung anrufen \(Intercom\)](#)
- [Direkte Selbstschaltung der Türstation oder Kameras](#)
- [Schloss der Türstation öffnen und/oder etwas aktivieren](#)
- [Videogegensprechanlage abhören](#)
- [Pager](#)
- [Tür-Status](#)
- [Professional Studio \(Büro\)](#)
- [Schloss-Sicherheit](#)
- [Teleloop \(nur Artikel 344845\)](#)

Einen Anruf beantworten

Bei einem Anruf von einer Türstation blinkt die Kommunikationstaste und die Schlosstaste leuchtet auf.

Nach wenigen Sekunden zeigt das Display die von der Türstation aufgenommenen Bilder an. Standardmäßig verändert sich das Bild, um das Gesicht des Anrufers zu zentrieren (Gesichtserkennung).

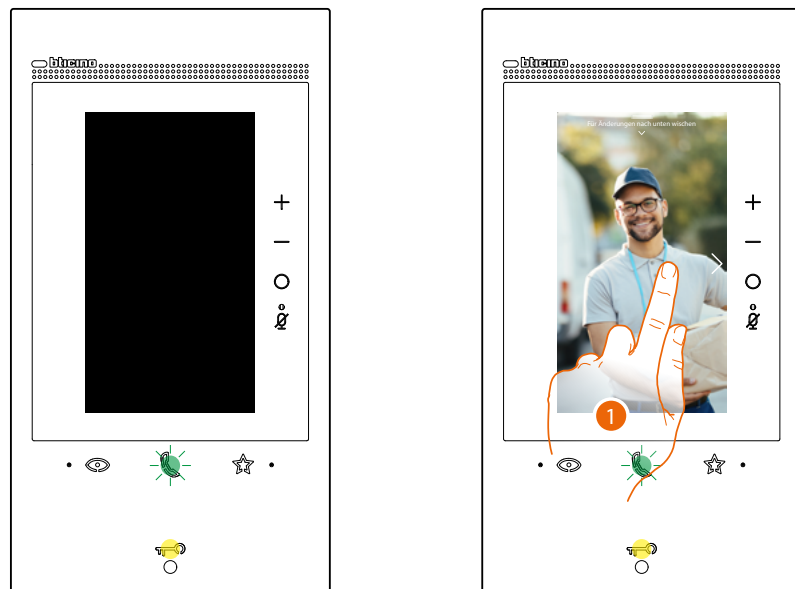

1. Doppelklicken Sie ggf. auf das Bild, um eine Vollansicht der Kameraaufnahme zu erhalten.

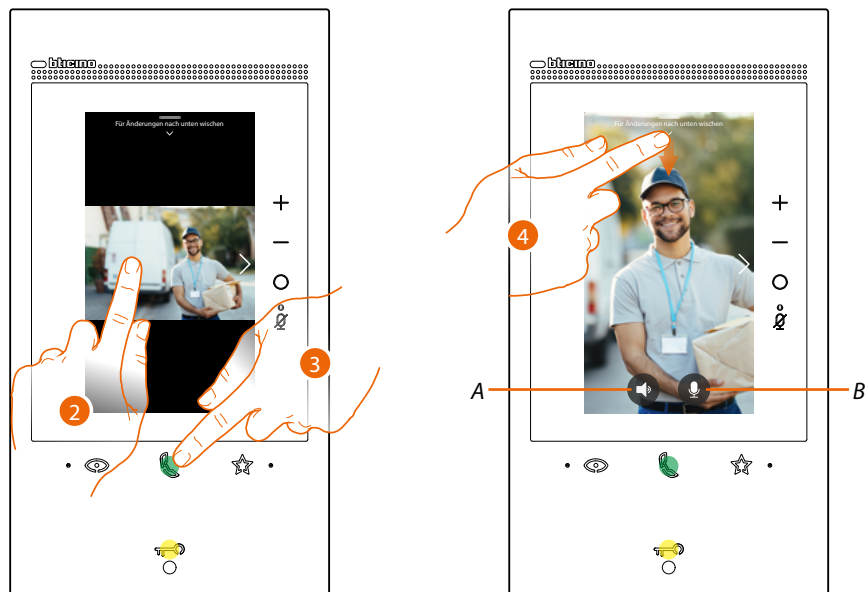

2. Doppelklicken Sie, um zum Gesichtserkennungsmodus zurückzukehren
oder
3. Berühren, um den Anruf zu beantworten. Die Led leuchtet rot auf.
Um den Anruf zu beenden, berühren Sie nochmals die Kommunikationstaste.

A Audio deaktivieren

B Mikrophon deaktivieren

4. Während des Gesprächs, können Sie nach unten abrollen, um das Fenster zur Audio/
Videoeinstellung abzurufen.

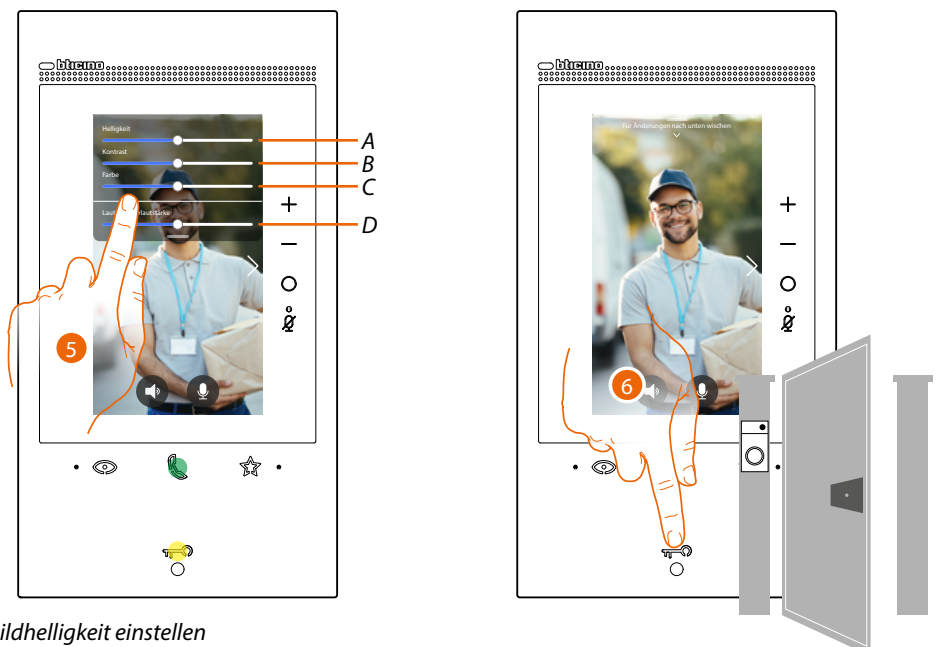

A Bildhelligkeit einstellen

B Bildkontrast einstellen

C Bildfarbe einstellen

D Lautstärke einstellen

5. Berühren, um die Parameter einzustellen

6. Drücken, um das Schloss der Türstation zu öffnen. Die Schloss-Taste leuchtet kurz auf, um zu
melden, dass das Schloss geöffnet worden ist.

Einen anderen Raum oder eine Wohnung anrufen (Intercom)

Sie können mit einem Gerät kommunizieren, das in einem anderen Raum Ihrer Wohnung oder in einer anderen Wohnung installiert ist.

Um ein Intercom-Gespräch durchzuführen, müssen Sie die Objekte zunächst im Bereich **„Einstellungen/Fortgeschrittene Einstellungen/Videosprechanlage“** und anschließend in die **Favoritenseite** einfügen.

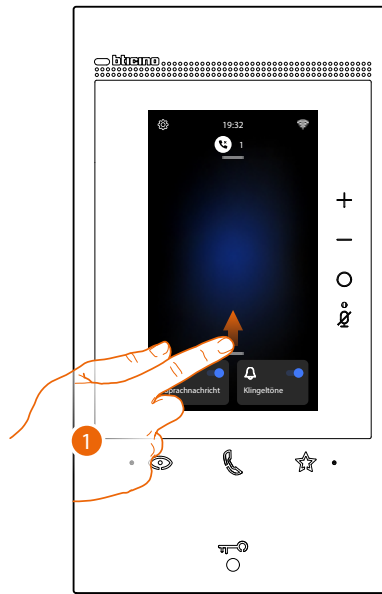

1. Die Seite nach oben abrollen, um die Seite Favoriten zu öffnen.

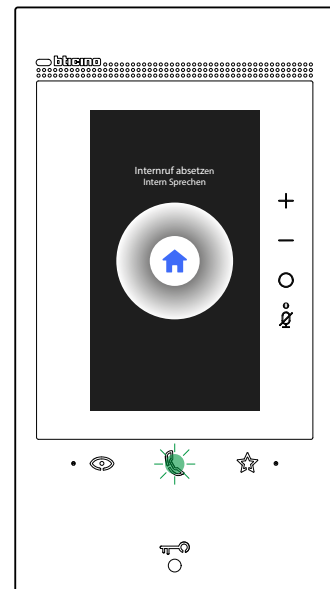

2. Berühren, um die Kommunikation mit der gewünschten Hausstation herzustellen. Die Kommunikationstaste blinkt, um zu melden, dass das Gespräch im Gang ist.

Wenn die Hausstation antwortet, leuchtet die Led fest und es werden die Tasten angezeigt, mit denen Ton und Mikrofon ausgeschaltet werden können.

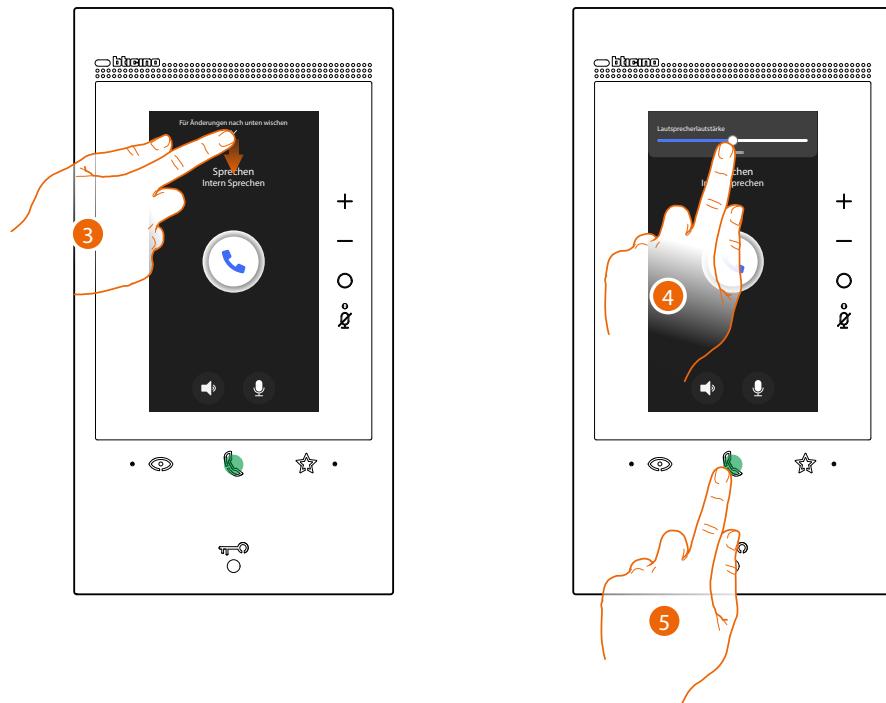

3. Die Seite nach unten abrollen, um ggf. die Audio-Parameter einzustellen
4. Abrollen, um die Lautstärke einzustellen
5. Drücken, um die Kommunikation zu beenden.

Anmerkung: wenn Sie während eines Intercom-Gesprächs einen Anruf von einer Türstation erhalten, wird das Gespräch unterbrochen, um den Anruf beantworten zu können.

Direkte Selbstschaltung der Türstation oder Kameras

Über die Taste Selbstschaltung können Sie die Kamera der Haupttürstation anzeigen und, wenn vorhanden, andere Türstationen/Kameras der Reihe nach anzeigen.

Sie können auch das Kameraobjekt (konfiguriert im Bereich **„Einstellungen/Fortgeschrittene Einstellungen/Videosprechanlage“** und dann in die Seite **Favoriten**) eingefügt) verwenden, um eine bestimmte Kamera oder Türstation direkt anzuzeigen.

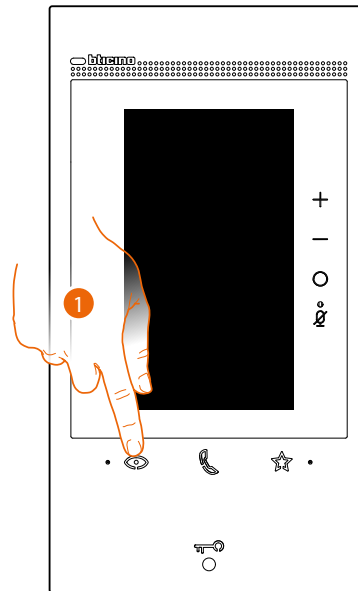

1. Berühren, um die Türstationen und die Kameras der Anlage anzeigen zu lassen

Nach wenigen Sekunden zeigt das Display die von der Türstation aufgenommenen Bilder an.

Auch in diesem Fall ist die Gesichtserkennung aktiv (Details siehe **„Einen Anruf beantworten“**)



2. Die Kommunikationsled blinkt. Berühren Sie die Kommunikationstaste, um die Audioverbindung herzustellen



- A Während des Gesprächs können Sie die Audio-Video-Parameter ändern oder das Mikrofon stumm schalten (Details siehe „[Einen Anruf beantworten](#)“)
3. Berühren, um das Bild einer anderen Türstation oder Kamera anzeigen zu lassen (über die Funktion Taktieren, die jedoch von Ihrem Installateur bei der Konfiguration eingerichtet werden muss.). Die Taste Kommunikation leuchtet bei Übergang auf eine andere Kamera auf. Um die Anzeige der Kamera zu löschen, warten, bis sie ausschaltet oder dieselbe Taste drücken.

Anmerkung: Sie können von einer Kamera zur anderen übergehen, ohne das Audio zu aktivieren.

Sie können eine bestimmte Türstation oder Kamera direkt anzeigen, indem Sie die zugehörigen Objekte auf der Seite „Favoriten“ verwenden.

Achtung: Um die Funktion zu benutzen, müssen die entsprechenden Objekte sie m Bereich „Einstellungen/Fortgeschrittene Einstellungen/Videosprechanlage“ und anschließend in die Favoritenseite richtig konfiguriert sein.

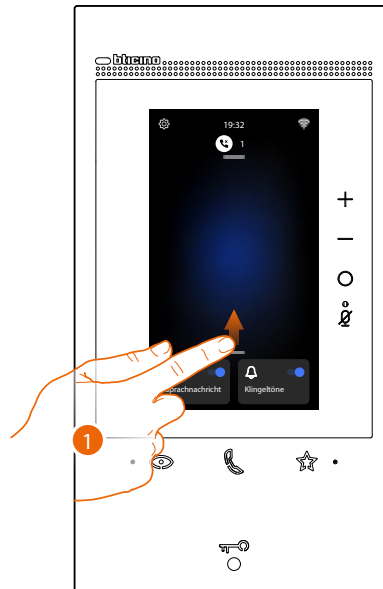

1. Die Seite nach oben abrollen, um die Seite Favoriten zu öffnen.



2. Berühren, um die Türstation oder die gewünschte Kamera zu aktivieren

Schloss der Türstation öffnen und/oder etwas aktivieren

Über die **Schloss-Taste** können Sie das Schloss der Haupttürstation öffnen. Sie können auch mit dem Objekt „Aktivieren“ (konfiguriert im Bereich „[Einstellungen/ Fortgeschrittene Einstellungen/Videosprechanlage](#)“ und dann in die Seite [Favoriten](#)) eingefügt) einige Aktoren Ihrer Anlage freigeben (wie Einfahrtstor, Gartenlicht usw.).

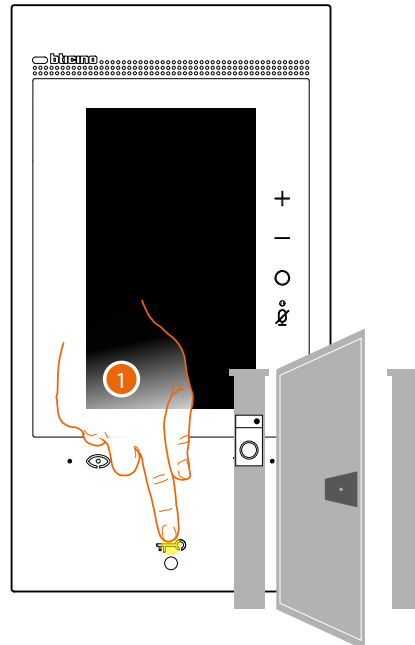

1. Drücken, um das Schloss der Haupttürstation zu öffnen.

Die Schloss-Taste leuchtet kurz auf, um zu melden, dass das Schloss geöffnet worden ist.

Um eine andere Aktivierung von der Haupttürstation aus vorzunehmen, müssen Sie auf der Seite „Favoriten“ das entsprechende Objekt betätigen:

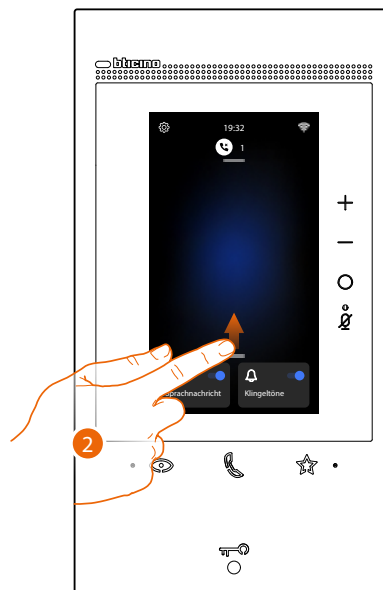

2. Die Seite nach oben abrollen, um die Seite Favoriten zu öffnen.

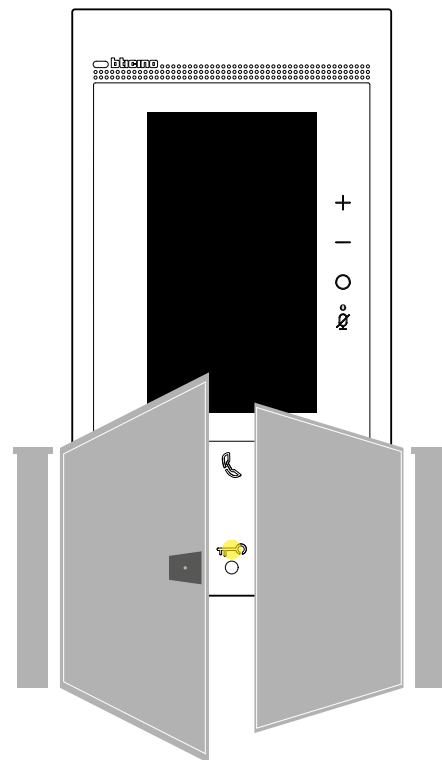

3. Berühren Sie die gewünschte Aktivierung

Videogegensprechanlage abhören

Wenn eine oder mehrere noch nicht abgehornte Nachrichten im Anrufbeantworter vorhanden sind, leuchtet die entsprechende Led

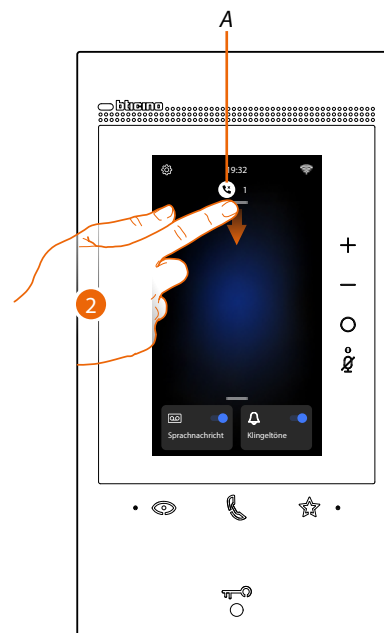
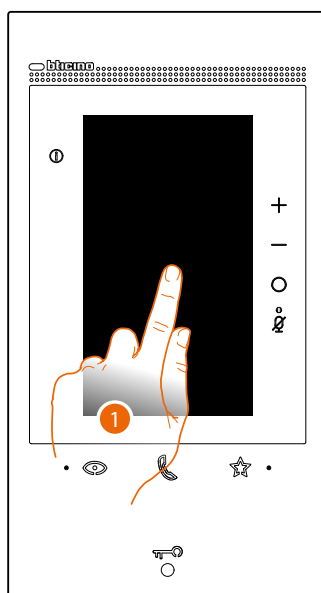

1. Berühren Sie den Bildschirm

A In der Homepage wird ein Symbol und die Anzahl der noch nicht gelesenen Nachrichten angezeigt

2. Nach unten abrollen, um die Seite der Nachrichten zu öffnen.

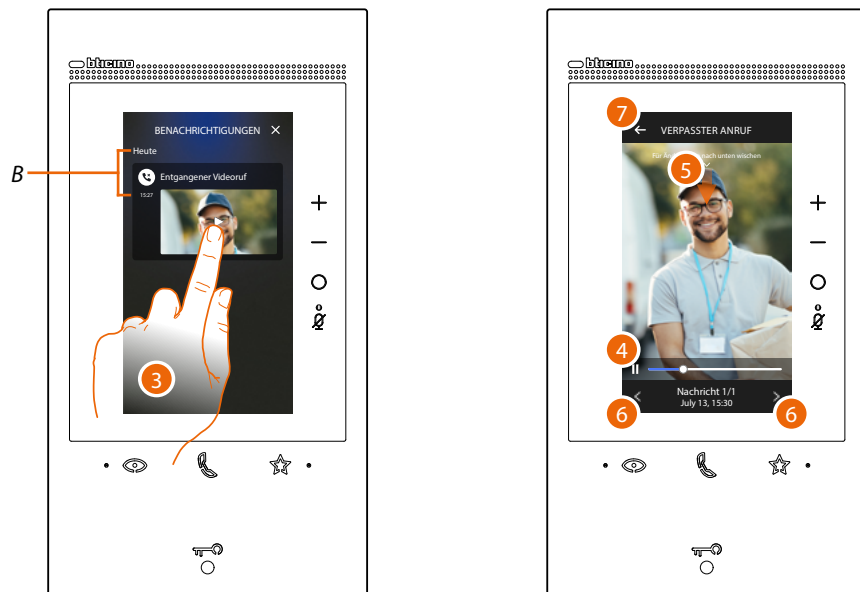

B Datum und Uhrzeit der aufgenommenen Nachricht

3. Berühren Sie die Vorschau, um die Nachricht anzuzeigen
4. Berühren, um auf Pause zu schalten oder das Abspielen fortzusetzen.
5. Nach unten abrollen, um das Fenster der Lautstärkeneinstellung abzurufen
6. Berühren, um ggf. die nachfolgenden oder vorhergehenden Nachrichten anzeigen zu lassen
7. Berühren, um die Nachricht zu beenden

Achtung: Wenn der Nachrichtenspeicher voll ist, werden die Nachrichten nach und nach gelöscht, beginnend von der ältesten.

Der maximale interne Speicher bietet:

- 25 Videonachrichten von 15 Sekunden in hoher Auflösung;
- 50 Videonachrichten von 15 Sekunden in niedriger Auflösung;

Pager

Mit dieser Funktion können Sie eine Sprachnachricht an kompatible Geräte senden, indem Sie das entsprechende Objekt auf der Seite „Favoriten“ verwenden.

Achtung: Um die Funktion zu benutzen, muss das entsprechenden Objekt sie m Bereich **„Einstellungen/ Fortgeschrittene Einstellungen/Videosprechanlage“** und anschließend in die **Favoritenseite**, richtig konfiguriert sein.



1. Die Seite nach oben abrollen, um die Seite Favoriten zu öffnen.
2. Berühren, um den Befehl zu senden. Die Kommunikationstaste leuchtet auf, um zu melden, dass das Gespräch im Gang ist

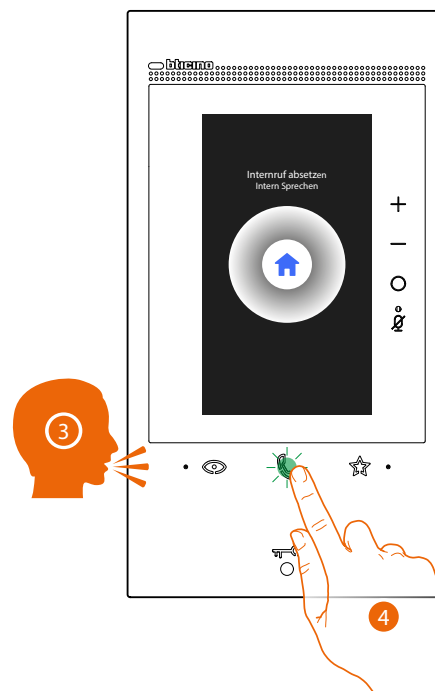

3. Nachricht abspielen
4. Berühren, um den Anruf zu beenden

Tür-Status

Diese Funktion meldet über die Schloss-LED, ob die Eingangstür geöffnet oder geschlossen ist. Um diese Funktion nutzen zu können, müssen ein Schlossaktor 346260 und ein entsprechender Magnetkontakt im System vorhanden sein.

Anmerkung: Die Funktion kann nicht gleichzeitig mit der Professional Studio-Funktion aktiviert werden

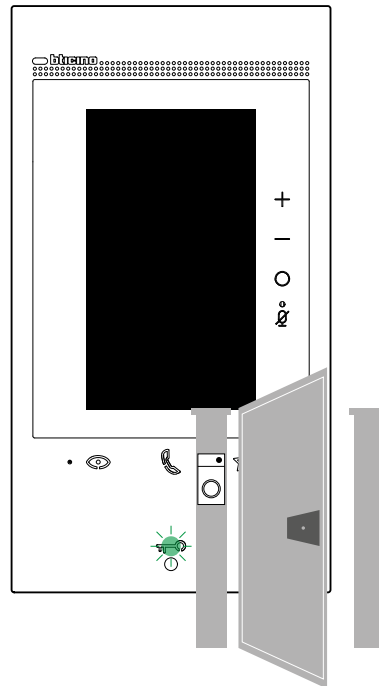

A Wenn die Eingangstür geöffnet ist, blinkt die LED.

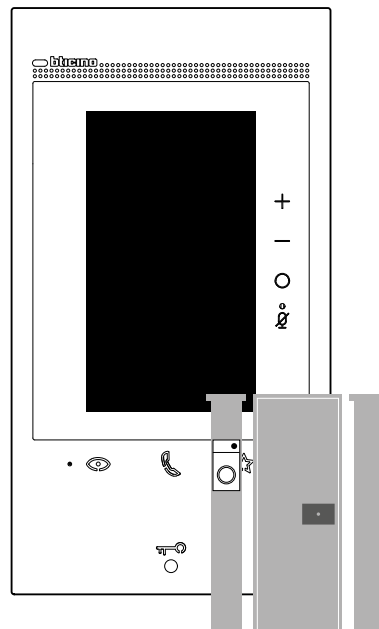

B Wenn sie ausgeschaltet ist, ist die Eingangstür geschlossen.

Professional Studio (Büro)

Diese Funktion, aktiviert automatisch das zugeordnete Schloss, wenn ein Ruf eintrifft, ohne dass die Schlosstaste gedrückt werden muss.

Sie können diese Funktion im Abschnitt **„Einstellungen/ Fortgeschrittene Einstellungen / Videogegegsprechanlage“** freigeben.

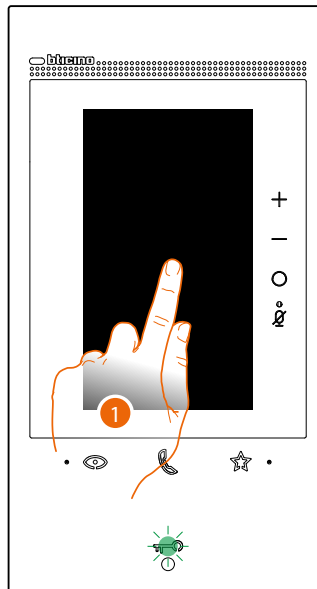

A Wenn die Funktion aktiv ist, blinkt die LED.

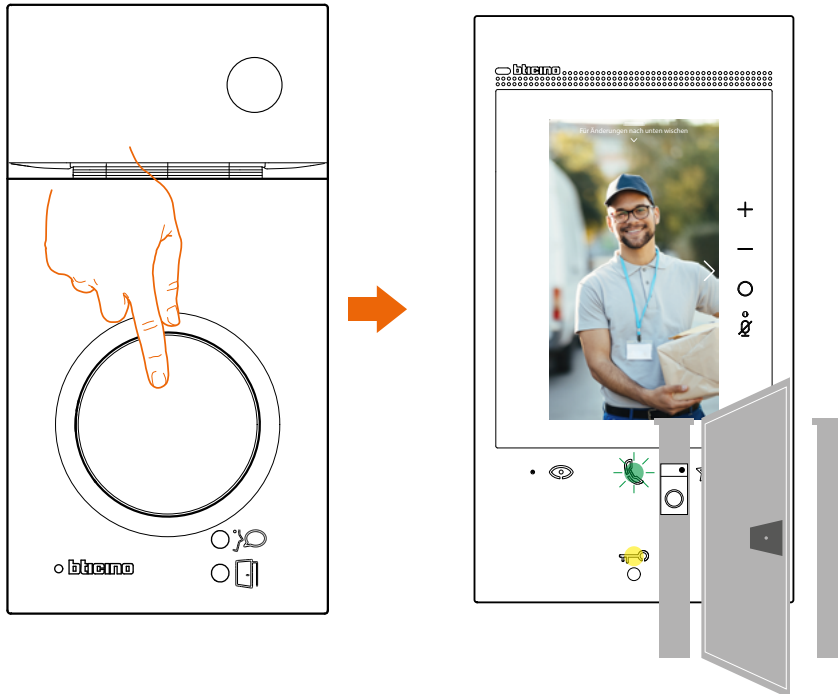

Bei einem Anruf von einer Türstation, wird das von der Türstation aufgenommene Bild angezeigt und das Schloss automatisch geöffnet.

Schloss-Sicherheit

Wenn diese Funktion aktiviert ist, verhindert sie das Öffnen des Schlosses der Türstation, wenn keine Kommunikation hergestellt ist.

Das Öffnen des Schlosses ist daher nur zulässig, wenn sich die Türstation und die Hausstation in telefonischer Verbindung befinden.

Diese Funktion wird bei der Konfiguration definiert (siehe [Ansicht von hinten](#)).

Anmerkung: Die Funktion kann nicht gleichzeitig mit der Professional Studio-Funktion aktiviert werden.

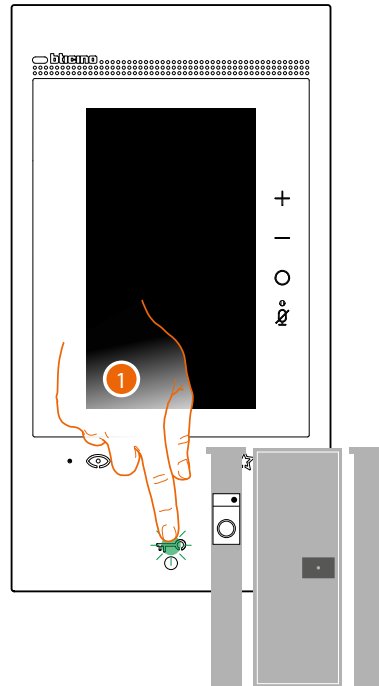

1. Wenn die Funktion aktiv ist, blinkt die Schlossleuchte, doch das Tor bleibt geschlossen. Diese Funktion ist auch aktiv, wenn der Befehl über die Favoritentaste, die Objekte „Schloss“ oder über die App gesendet wird.

Teleloop (nur Artikel 344845)

Die TELOOP-Funktion ermöglicht die Verwendung des Geräts für Personen mit Hörgeräten, die mit einem Wahlschalter (T) ausgestattet sind.

Um eine korrekte magnetische Kopplung zwischen dem Video-Türsprechanlage und dem Hörgerät zu gewährleisten, wird empfohlen, sich in einem Abstand von 25 - 35 cm vor dem Gerät zu positionieren.

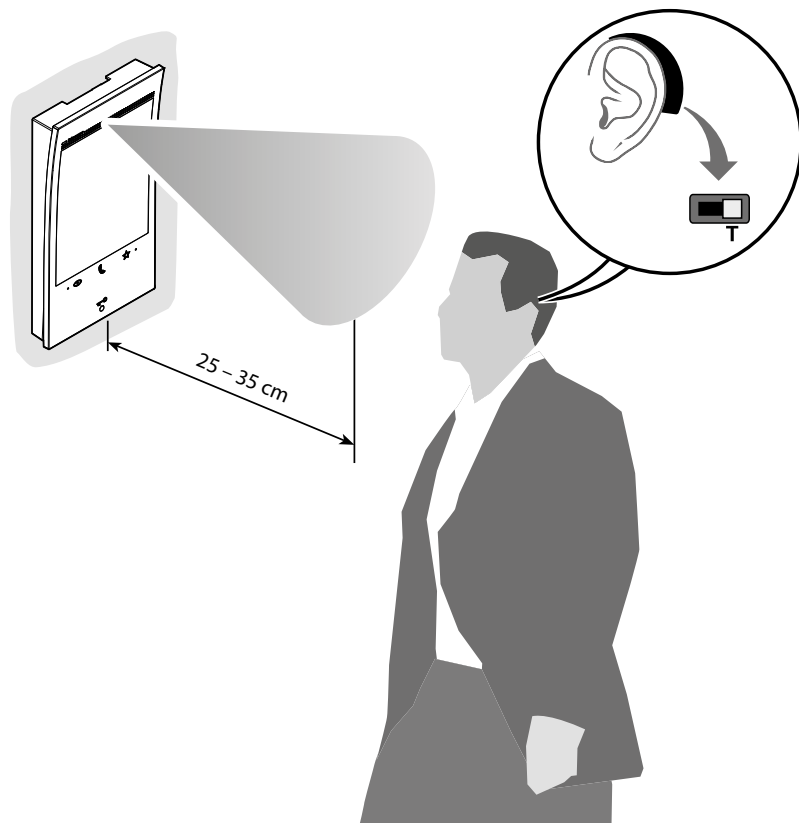

Anmerkung: das Metallgegenstände und Grundgeräusche elektrischer/elektronischer Geräte (z.B. PC) die Qualität und Leistung der Kopplungsvorrichtung beeinträchtigen können.

Gebrauch der App Home + Security

Anmerkung: wenn in einem Haus mehrere Geräte benötigt werden, muss eines als Hauptgerät und die anderen als Nebengeräte eingestellt werden.

Die Verbindung mit der App kann nur mit dem Hauptgerät hergestellt werden.

Einleitung

Sie können mit Ihrem Gerät über die kostenlose App Home + Security interagieren. Nachdem Sie sich angemeldet und die Authentifizierung vorgenommen haben, müssen Sie die Zuordnung der Vorrichtung vornehmen. Danach können Sie:

- einen Anruf von der Videogegensprechanlage, der von einer Türstation eintrifft, beantworten;
- CALL HOME (Ihr Gerät anrufen)
- die Bilder der Türstationen und der Kameras anzeigen lassen;
- das Schloss der Türstationen öffnen;
- die allgemeinen Aktoren der Anlage aktivieren;
- die Funktion Anrufbeantworter aktivieren und die von der Türstation aufgenommenen Audio/Video-Nachrichten anzeigen;
- Ereignisprotokoll (Zeitleiste), um vergangene Ereignisse anzuzeigen.

App Home + Security herunterladen



Um Ihr Gerät von fern steuern zu können, müssen Sie zuerst die App Home + Security von den Stores herunterladen (für Vorrichtungen iOS(R) von App Store; für Vorrichtungen Android(R) von Play Store).

Betriebssystem Mindestanforderung:

- Android: 5.0;
- iOS: 12.0.

Geräte: Smartphone und Tablet



1. Ihr Smartphone schaltet die App ein, um die QR-Codes zu lesen. Lesen Sie de QR-Code ab oder suchen Sie die App Home + Security in den Stores.

Anmeldung des Kontos

Um die App Home + Security und die fortgeschrittenen Funktionen Ihres Geräts verwenden zu können, müssen Sie sich zuerst anmelden.

Rufen Sie die App ab und folgen Sie den Anweisungen zur Anmeldung:

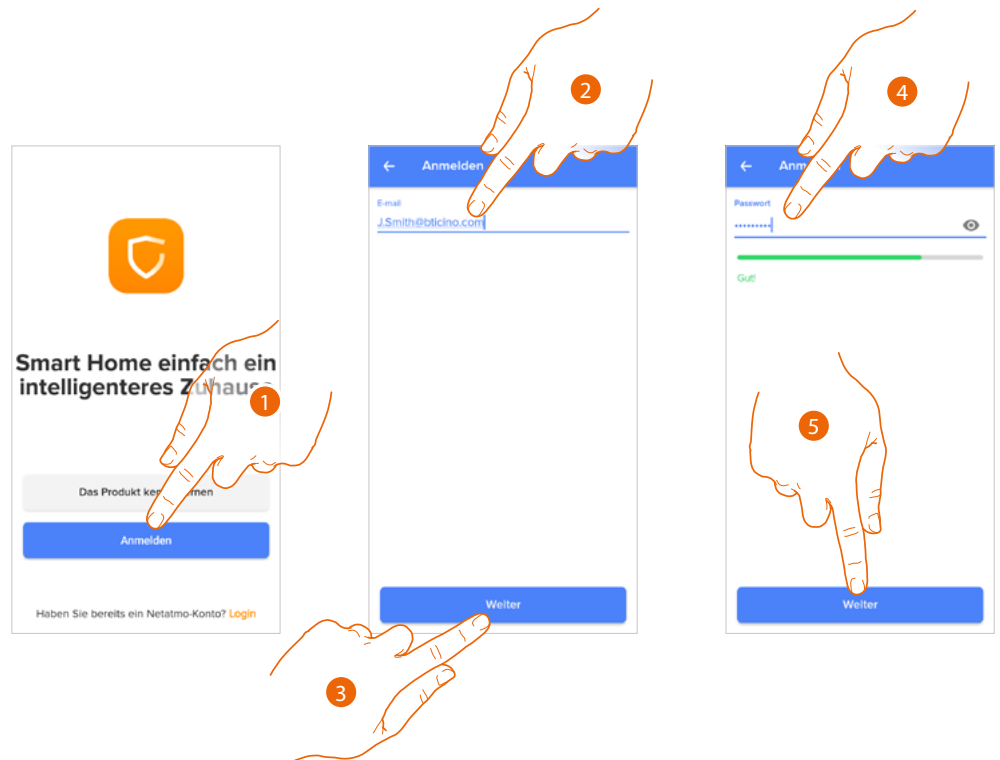

1. Berühren, um sich anzumelden und ein Konto zu erstellen oder geben Sie Ihre Daten ein, wenn Sie schon angemeldet sind.
2. Geben Sie die E-Mail-Adresse ein, mit der Sie sich anmelden möchten.
3. Berühren, um fortzufahren
4. Bitte geben Sie das Passwort ein, das folgende Anforderungen erfüllen muss:
 - Mindestens 8 Zeichen
 - mindestens einen Kleinbuchstaben (z.B. a);
 - mindestens einen Großbuchstaben (z.B. A);
 - mindestens eine Nummer (z.B. 1);
 - mindestens ein Sonderzeichen (z.B. \$);
5. Berühren, um fortzufahren

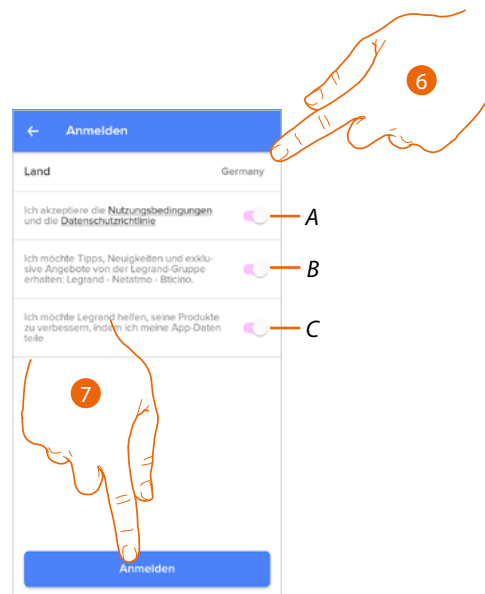

6. Das Land wählen
- A *Berühren, um die Gebrauchsbedingungen zu akzeptieren, die im verbundenen Text aufgeführt sind (obligatorisch)*
- B *Berühren, um Benachrichtigungen und Werbeaktionen der Gruppe Legrand zu empfangen*
- C *Berühren, um die Gruppe Legrand bei der Verbesserung der Produkte zu unterstützen*
7. Berühren, um ein Konto zu erstellen.

Ihr Classe 300EOS with Netatmo verknüpfen

Nun zeigt das System ein Tutorial an, das Ihnen hilft, Ihre Gerät zu verknüpfen.

Anmerkung: Stellen Sie sicher, dass Ihr Gerät mit dem Internet verbunden ist, bevor Sie mit der Verknüpfung beginnen.

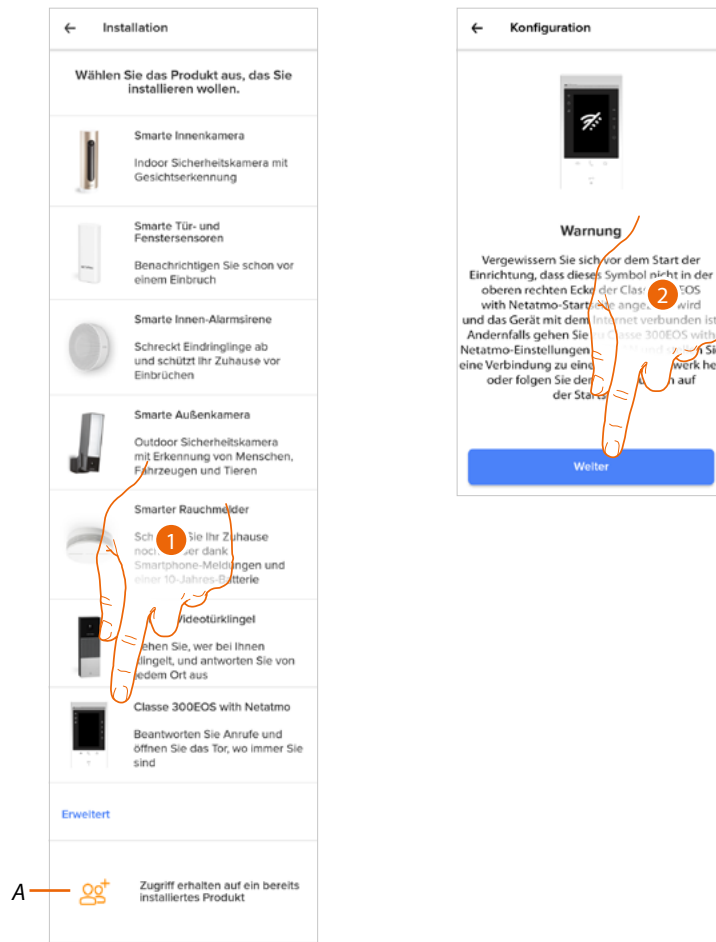

A *Berühren, wenn Sie von einem Benutzer eingeladen wurden, ein Haus zu verwalten*

1. Berühren, um das Gerät zu wählen
2. Überprüfen Sie, ob das Gerät mit einem Datennetzwerk mit Internetverbindung verbunden ist und berühren um fortzufahren

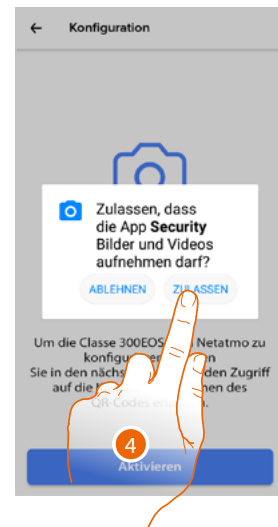
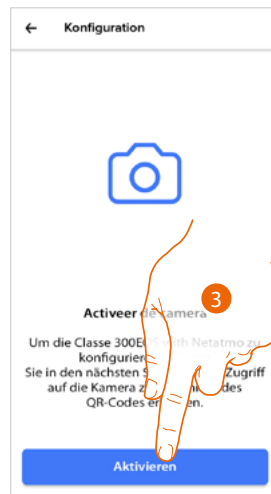

3. Berühren, um die zum Scannen des QR-Codes erforderliche Smartphone-Kamera zu aktivieren
4. Berühren, um fortzufahren

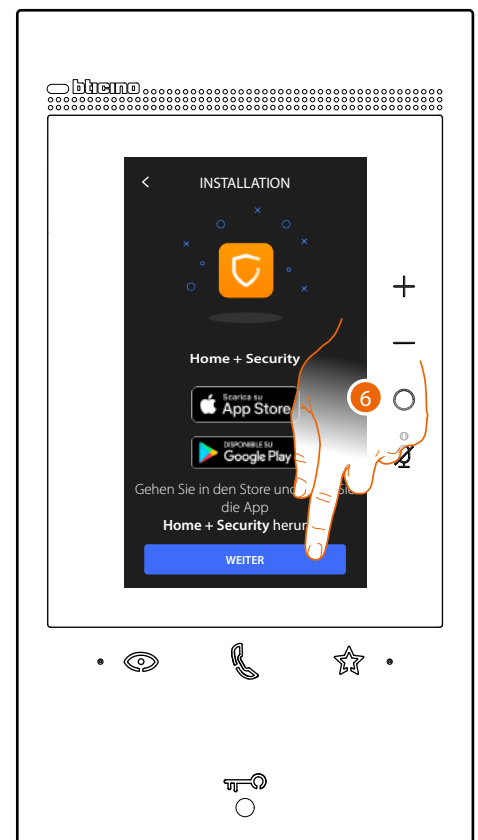
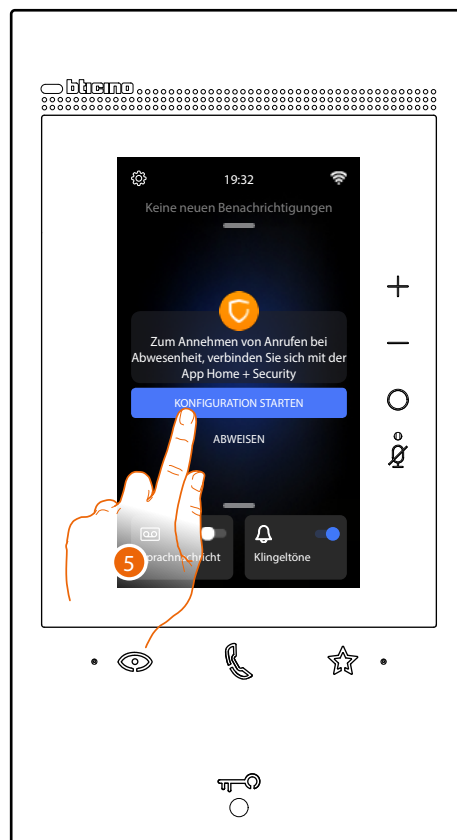

5. Am Gerät berühren, um die Zuordnung zu starten

Anmerkung: Wenn Sie diesen Vorgang zuvor verzögert haben, starten Sie den Vorgang im Bereich *Einstellungen/Meine App* auf Ihrem Gerät.

6. Berühren, um fortzufahren

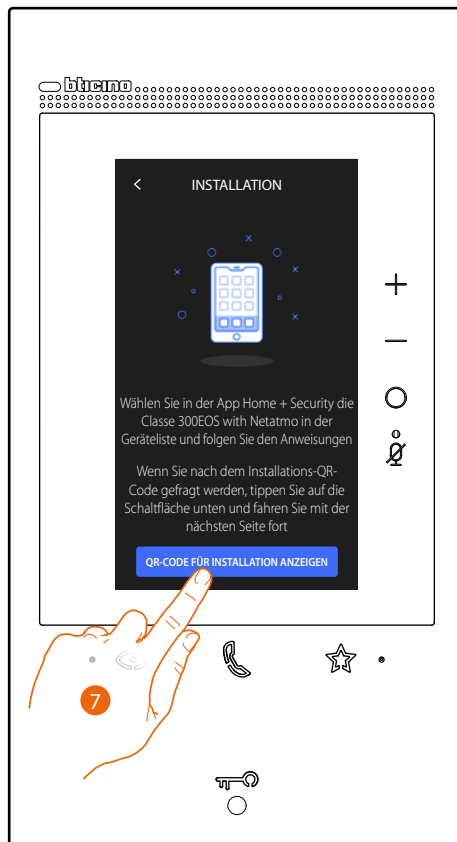

- 7. Berühren, um den QR-Code anzuzeigen
- 8. Am Gerät wird der QR-Code angezeigt

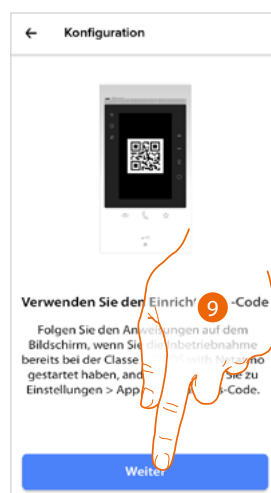

- 9. Berühren, um fortzufahren
- 10. Lesen Sie den QR-Code mit Ihrem Smartphone ab.

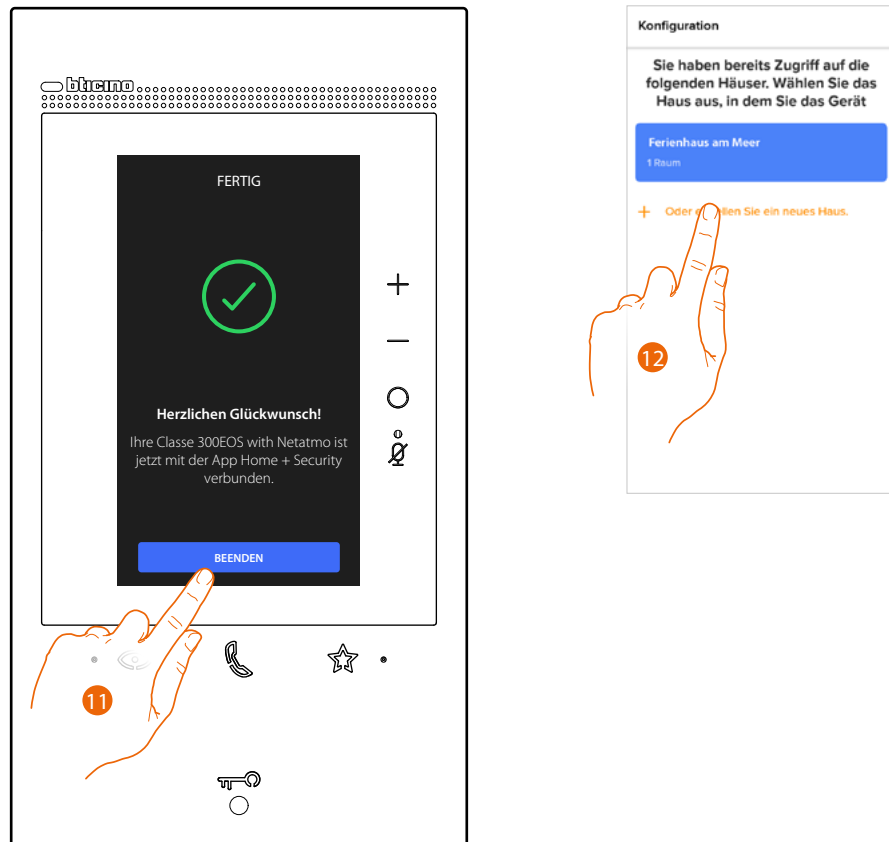

11. Das Gerät ist mit der App verbunden; Berühren, um zu beenden.

12. Berühren, um ein neues Home+Security-Haus zu erstellen oder ein vorhandenes wählen

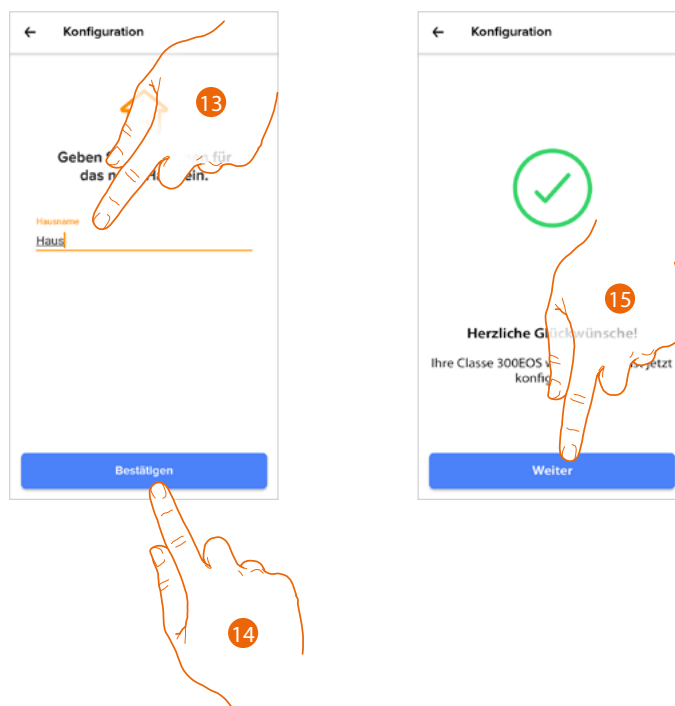

13. Geben Sie einen Namen für das Haus ein
14. Berühren, um ein neues Home+Security-Haus zu erstellen
15. Berühren, um zu beenden.
Das Gerät ist mit der App Home + Security richtig verbunden.

Zugang zu Ihrem Haus auf Einladung

Sie können auf das von Ihrem Installateur oder einem Familienmitglied erstellte Haus zugreifen, indem Sie die folgenden Schritte ausführen.

Anmerkung: Alle Benutzer haben die gleichen Befehls-, Einladungs- und Bearbeitungsrechte.

- **Laden Sie die App von den Stores herunter**
- **Melden Sie sich an und erstellen Sie ein Konto**
- **Nehmen Sie die Einladung an** die Ihnen Ihr Installateur oder ein Familienmitglied per E-Mail zugesandt hat
- Melden Sie sich mit den neu erstellten Anmeldeinformationen bei der App an
- Ihr **Classe 300EOS with Netatmo** über die App steuern

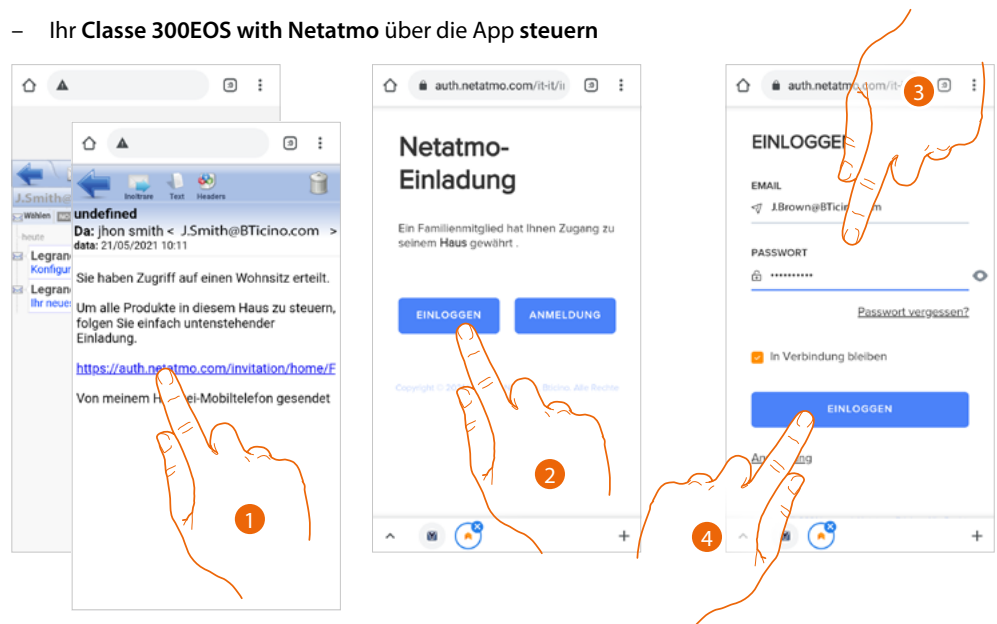

1. Berühren Sie den Link in der E-Mail, die Ihnen das System nach einer Einladung geschickt hat.
2. Berühren, um die Anmeldeinformationen abzurufen
3. Geben Sie die Anmeldedaten ein, mit denen Sie sich registriert haben
4. Berühren, um den Zugriff zu erhalten

Eine Nachricht und eine E-Mail bestätigen, dass die Einladung angenommen wurde. Öffnen Sie die App und geben Sie die Authentifizierungsdaten ein.

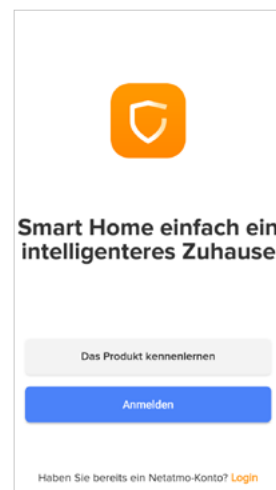
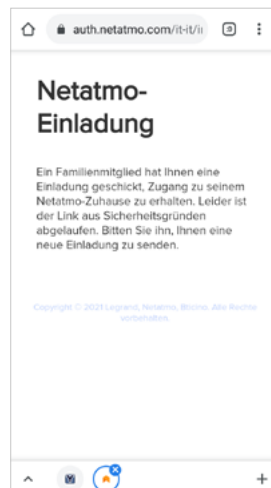

Passwort vergessen

Sollten Sie das Passwort vergessen haben:

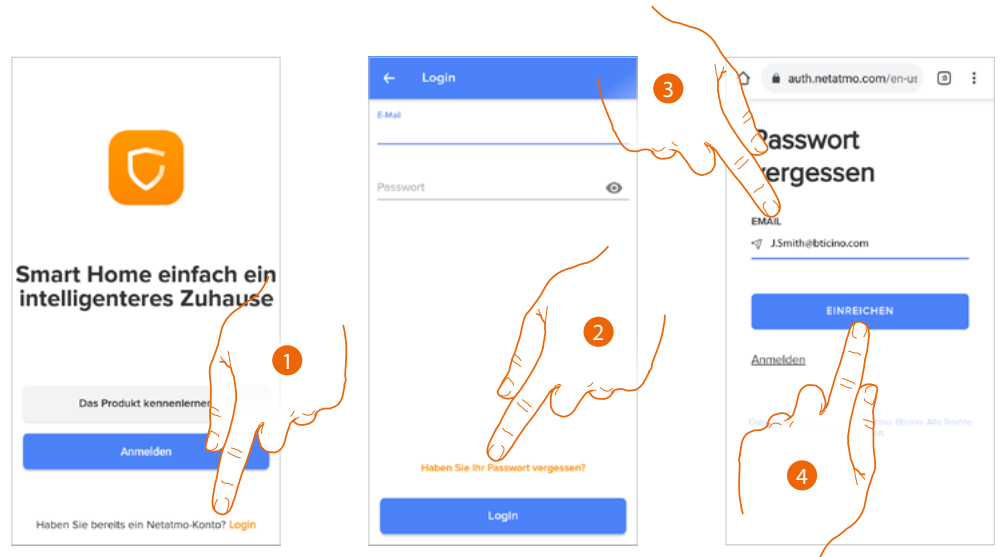

1. Berühren, um die Anmeldeseite zu öffnen
2. Berühren, um die Prozedur der Passwortzurücksetzung zu starten
3. Geben Sie die E-Mail-Adresse ein, an die das System den Link zum Ändern des Passworts senden soll.
4. Berühren, um den Link zu senden

Nach der Bestätigung sendet das System den Link zum Ändern Ihres Passworts an die von Ihnen angegebene E-Mail-Adresse.

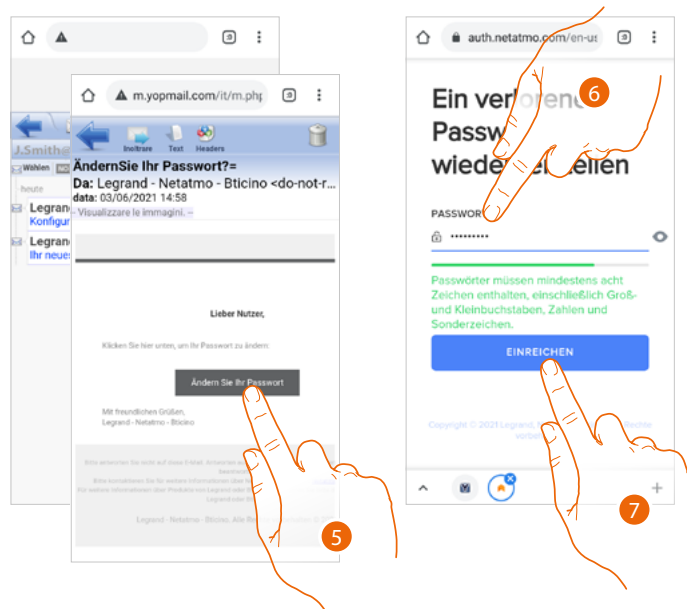

5. Berühren, um das Passwort zu ändern
6. Bitte geben Sie das neue Passwort ein, das folgende Anforderungen erfüllen muss:
 - Mindestens 8 Zeichen
 - mindestens einen Kleinbuchstaben (z.B. a);
 - mindestens einen Großbuchstaben (z.B. A);
 - mindestens eine Nummer (z.B. 1);
 - mindestens ein Sonderzeichen (z.B. \$);
7. Berühren, um zu bestätigen.

Eine Nachricht bestätigt, dass das Passwort korrekt geändert wurde, öffnen Sie die Anwendung und geben Sie die Authentifizierungsdaten ein.

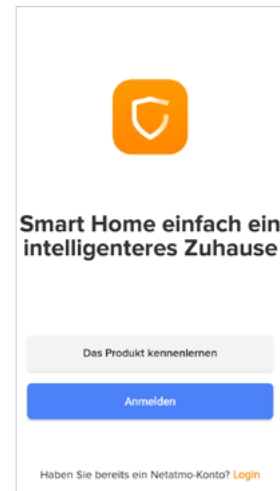
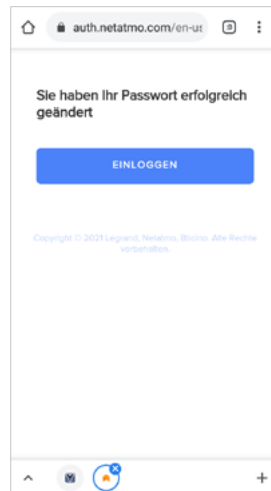

Authentifizierung

Nachdem Sie sich im Portal angemeldet haben, können Sie sich durch Eingabe der E-Mail und des Passworts authentifizieren.

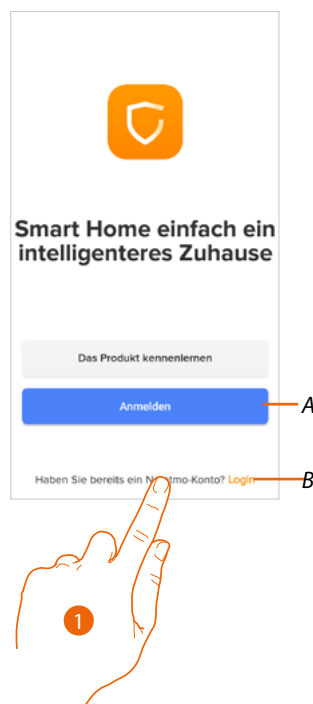

A Erstellen Sie ein neues Konto

B Passwort wiederherstellen

1. Berühren, um die Anmeldeseite zu öffnen
2. E-Mail und Passwort eingeben
3. Berühren, um den Zugriff zu erhalten

Homepage

Nach der Authentifizierung können Sie von dieser Seite aus mit Ihrem Gerät und der Videogegensprechanlage interagieren.

Zudem können Sie verschiedene Einstellungen durch das Abrollmenü vornehmen.

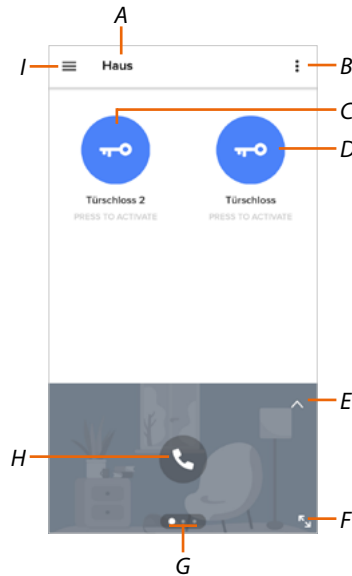

- A Hausname/Häuser anzeigen
- B Zeigt und aktiviert die Funktion **Treppenlicht**
- C Öffnet die Schlösser, die Sie auf der **Favoritenseite** des Geräts hinzugefügt haben
- D Öffnet das Schloss der Haupttürstation
- E Öffnet den Abschnitt **Ereignisregister**
- F Schaltet auf Vollbildanzeige um
- G Verfügbare Funktionen abrollen
- H Funktion aktivieren (z.B. Ihr Gerät anrufen oder eine Kamera anzeigen)
- I Abrollmenü Einstellungen

	<u>Mein Haus verwalten</u>	In diesem Abschnitt können Sie einige Einstellungen für einzelne Räume und Geräte ändern. Sie können außerdem einige Geräteparameter einstellen
	<u>Aufzeichnungsregeln</u>	Abschnitt, um die Regeln der Aufzeichnung zu definieren
	<u>Auf Cloud speichern</u>	Abschnitt, in dem Videos in Dropbox oder auf einem FTP-Server gespeichert werden können (diese Funktion ist für Classe 300EOS with Netatmo nicht verfügbar)
	<u>Gäste verwalten</u>	Abschnitt, in dem die Benutzer, die mit Ihrem Gerät interagieren dürfen, angezeigt und neue Benutzer eingeladen oder gelöscht werden können.
	<u>Neue Produkte installieren</u>	Abschnitt, in dem Sie die an Ihre Anlage angeschlossenen Geräte hinzufügen können.
	<u>Mein Konto</u>	Abschnitt, in dem Sie die Daten Ihres Kontos anzeigen und das Passwort ändern können.
	<u>Thema</u>	Abschnitt, um das Thema der App zu wählen



[Hilfe](#)

Abschnitt, in dem Sie die Antworten zu den meist gestellten Fragen (FAQ) über die Verwendung der App Home + Security angezeigt und gesucht werden können



[Store](#)

Abschnitt, in dem Sie die Netatmo-Produkte im Store kaufen können.



[Bewerten!](#)

Abschnitt, in dem können Sie die Anwendung Home + Security bewerten können



[Nachrichten \(nur Android\)](#)

Abschnitt, in dem Sie den Empfang von Nachrichten aktivieren und auswählen können, welche Nachrichten auf der Startseite Ihres Smartphones angezeigt werden sollen.



[Meine Tipps](#)

Abschnitt, in dem Sie einige Ratschläge über den Gebrauch und die Funktionen der App Home + Security anzeigen können.



[Beenden](#)

Sich von der App Home + Security abmelden

Einen Anruf von der Videogegensprechanlage empfangen

Über diese Funktion können Sie die Anrufe von einer Türstation empfangen. Wenn sich das Smartphone im Standby-Modus befindet, kommt nach einem Anruf von einer Türstation eine Push-Benachrichtigung auf Ihrem Smartphone an (falls im Abschnitt **„Nachrichten“** aktiviert).

Danach können Sie:

- den Anruf ablehnen
- die Vorschau ansehen

In der Vorschau, wird das aufgenommene Bild mit den Symbolen zur Verwaltung des Anrufs angezeigt*;

Anmerkung: Im Vorschaumodus ist die Audiokommunikation nicht aktiv, aber Sie können das Schloss öffnen.

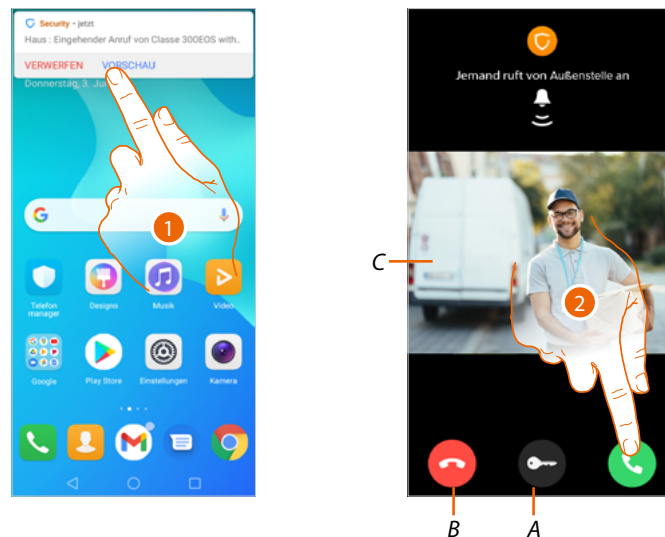

Anmerkung: Das Aktivieren der Vorschau schließt aus, dass andere Smartphones antworten können, schließt aber nicht aus, dass Sie vom Gerät aus antworten können. Sobald die Kommunikation von Ihrem Smartphone oder Gerät aktiviert ist, kann niemand sonst antworten.

Anmerkung: Wie Sie einen Anruf annehmen, kann je nach Betriebssystem und Telefonstatus (aktiv/Standby) variieren.

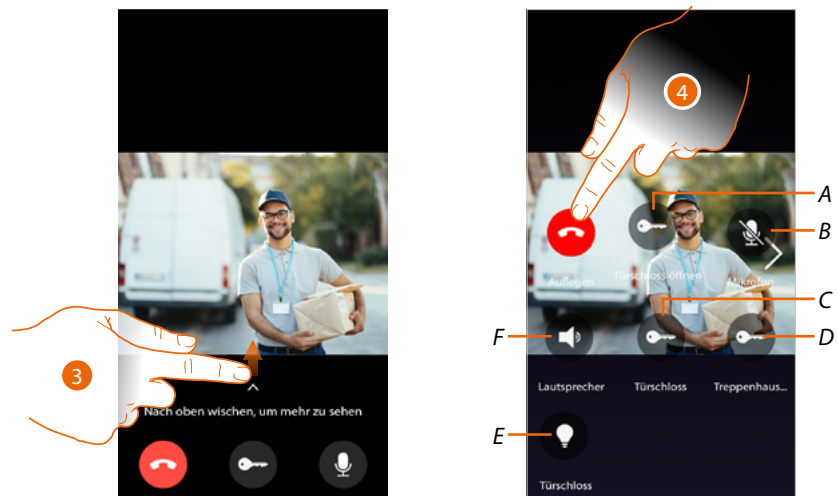

1. Berühren, um die Anruf-Vorschau anzuzeigen.
 - A Öffnet das Schloss der Türstation, von der der Anruf eingetroffen ist
 - B Beendet einen Anruf
 - C Zeigt das Bild der Kamera an, die mit der Türstation verbunden ist, von der der Ruf ausgegangen ist.
2. Berühren, um den Anruf zu beantworten



3. Nach oben abrollen, um andere Funktionen anzuzeigen
 - A Öffnet das Schloss der Türstation, von der der Anruf eingetroffen ist
 - B Mikrophon  stumm schalten
 - C Öffnet das Schloss der Haupttürstation
 - D Treppenlicht aktivieren.
 - E Öffnet die Schlösser, die Sie auf der **Favoritenseite** des Geräts hinzugefügt haben
 - F Schalten den Lautsprecher der Türstation stumm, von der der Anruf  eingetroffen ist
4. Berühren, um den Anruf zu beenden

Kameras und Türstationen anzeigen

Über diese Funktion können Sie die Kameras und die von Ihrem Installateur am Gerät konfigurierten Türstationen anzeigen lassen.

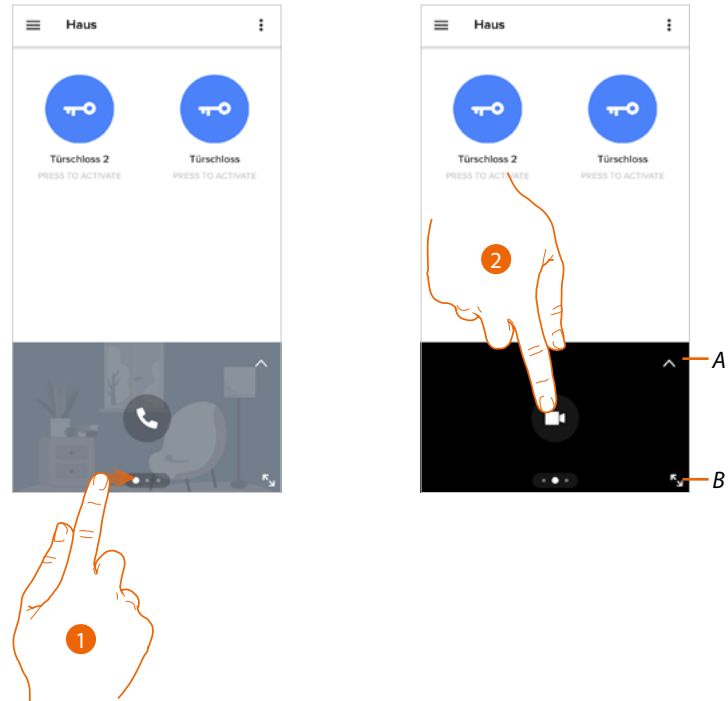

1. Kameras oder Türstationen abrollen.
- A. Öffnet den Abschnitt Ereignisregister.
- B. Schaltet auf Vollbildanzeige um
2. Berühren, um die Kamera/Türstation anzeigen zu lassen.

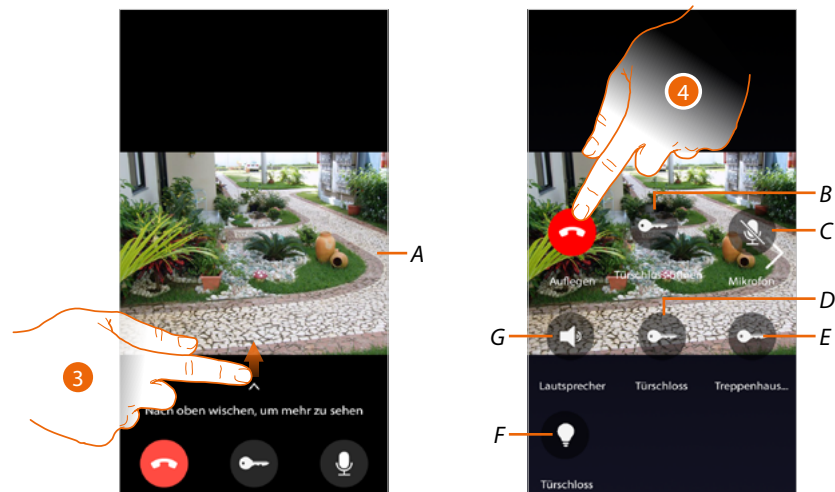

- A. Kameras oder Türstationen abrollen.
3. Abrollen, um die verfügbaren Funktionen anzuzeigen.
- B. Öffnet das Schloss der Türstation, von der der Anruf eingetroffen ist
- C. Mikrophon stumm schalten
- D. Öffnet das Schloss der Haupttürstation
- E. Treppenlicht aktivieren
- F. Öffnet die Schlösser, die Sie auf der **Favoritenseite** des Geräts hinzugefügt haben
- G. Schalten den Lautsprecher der Türstation stumm, von der der Anruf eingetroffen ist
4. Berühren, um den Anruf zu beenden

Zuhause anrufen (ruft Ihr Classe 300EOS with Netatmo an)

Durch diese Funktion können Sie mit Ihrem Gerät kommunizieren.

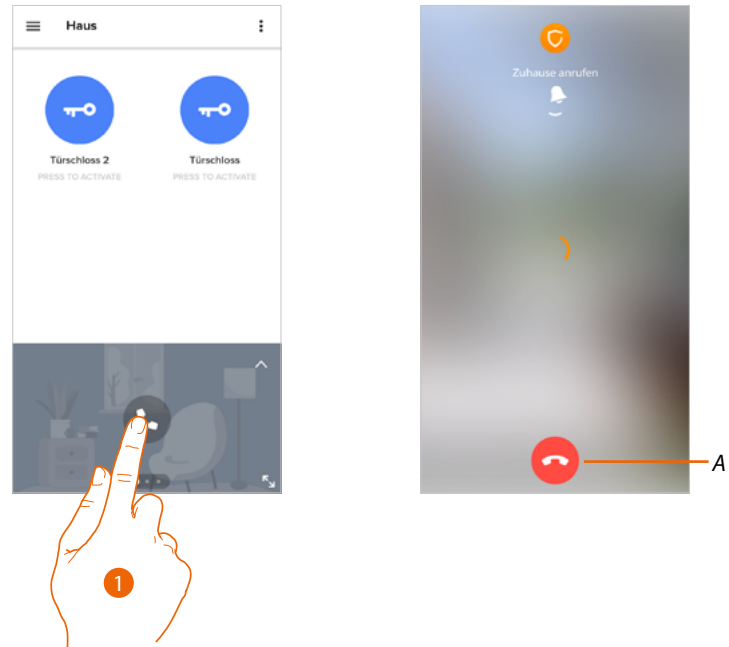

1. Berühren, um das Gerät anrufen.

A Beendet einen Anruf

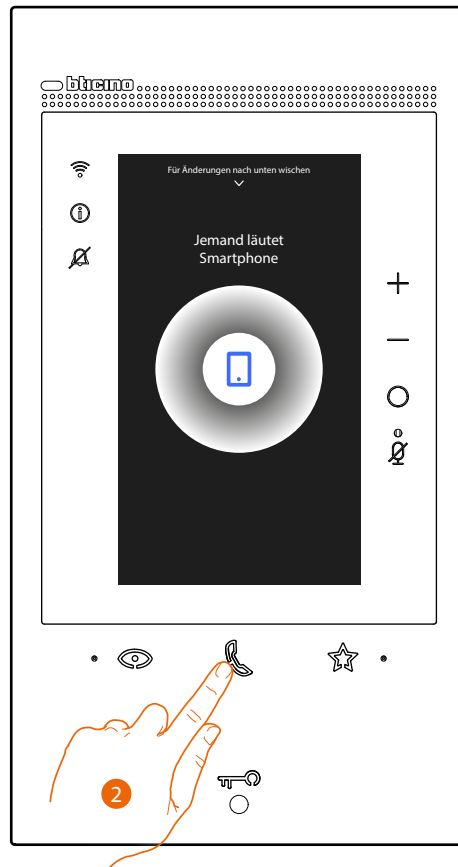

2. Wenn der Angerufene vom Gerät aus antwortet, wird die Audiokommunikation aktiviert.

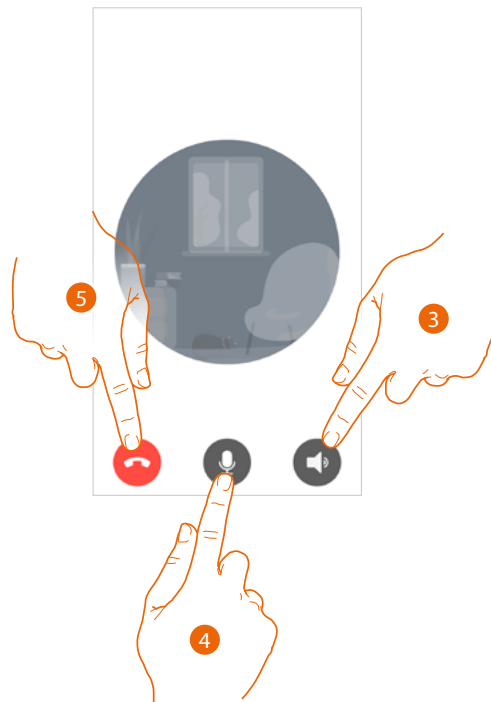

Die Kommunikation wird automatisch durch die Freisprechfunktion wiedergegeben.

3. Berühren, um von der Freisprechfunktion auf den Telefonmodus umzuschalten.
4. Berühren, um das Mikrophon auf Stumm zu schalten.
5. Berühren, um den Anruf zu beenden.

Schlösser öffnen

Mit dieser Funktion können die Schlösser der Haupttürstation und die in der Favoritenseite des Geräts eingefügten Schlösser geöffnet werden, ohne dass die Kommunikation aktiviert werden muss.

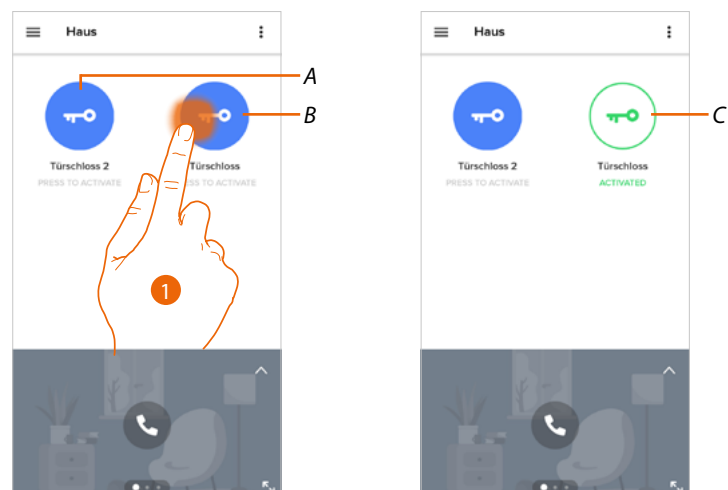

A Schlösser, die Sie auf der Favoritenseite des Geräts hinzugefügt haben

B Schloss der Haupttürstation.

1. Berühren und gedrückt halten, um das Schloss zu aktivieren.

C Das Symbol wechselt den Status, was bestätigt, dass das Schloss geöffnet worden ist.

Treppenlicht

Über diese Funktion können Sie die Funktion Treppenlicht aktivieren.
Fragen Sie Ihren Installateur, ob die Anlage für diese Funktion ausgelegt ist.

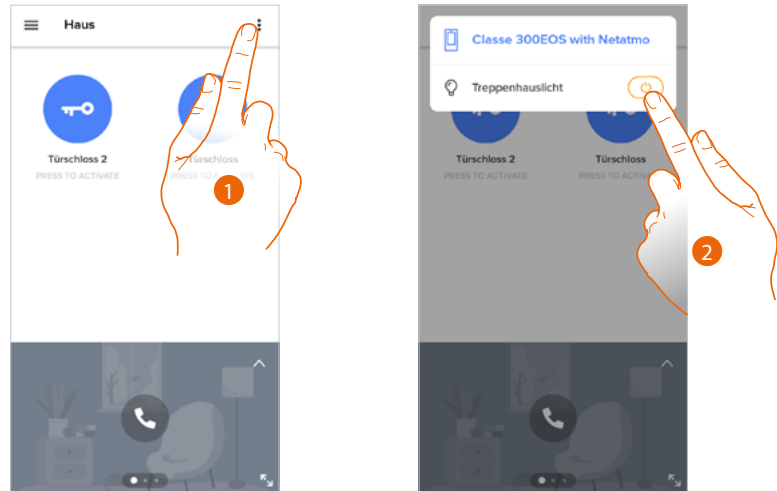

1. Berühren, um das Menü abzurufen.
2. Berühren, um die Funktion Treppenlicht zu aktivieren.

Ereignisregister

Mit dieser Funktion können Sie vergangene Ereignisse anzeigen.

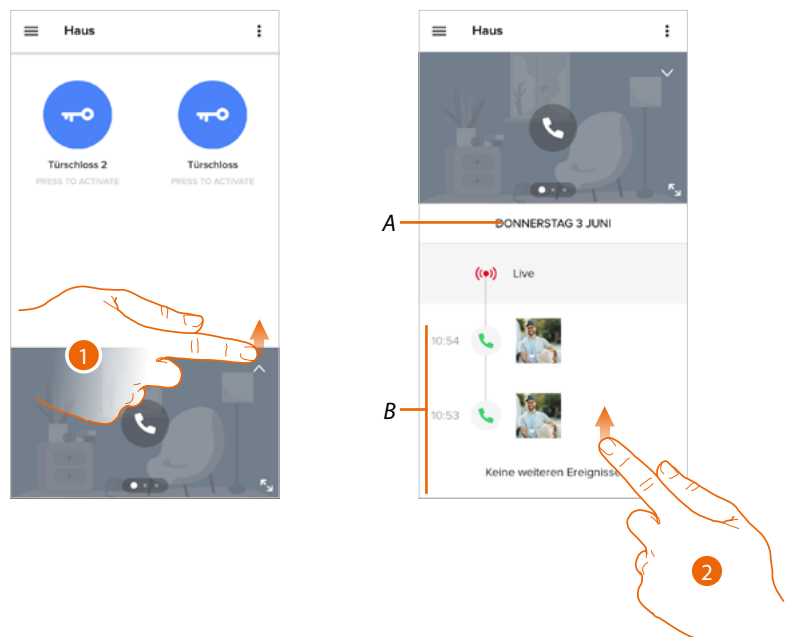

1. Nach oben abrollen, um das Ereignisregister anzusehen
- A Datum des Ereignisses*
- B Ereignisregister*
2. Nach oben abrollen, um die Liste der mit dem Gerät verbundenen Ereignisse anzusehen

Einstellungen

Mein Haus verwalten

In diesem Abschnitt können Sie:

- einige Haus-Parameter einstellen
- das Gerät nach Wunsch einstellen und löschen
- Geräte der Videogegensprechanlage nach Wunsch einstellen
- Zimmer erstellen und verwalten

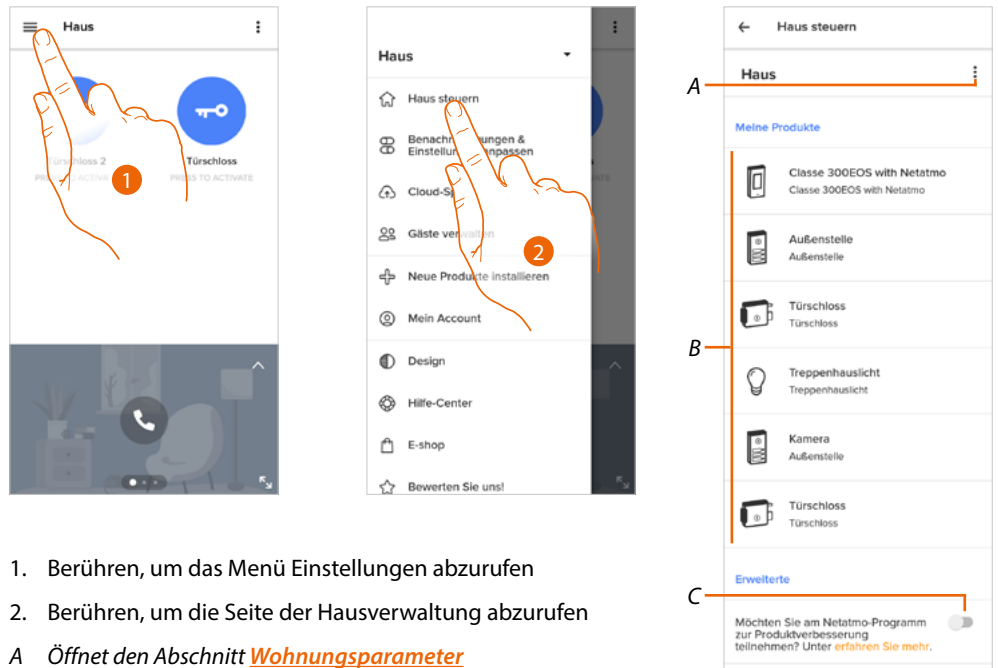

1. Berühren, um das Menü Einstellungen abzurufen
2. Berühren, um die Seite der Hausverwaltung abzurufen

A Öffnet den Abschnitt **Wohnungsparameter**

B Meine Produkte nach Wunsch einrichten

C Wählen Sie, ob Sie am Netatmo-Produktverbesserungsprogramm teilnehmen möchten.

Hausparameter

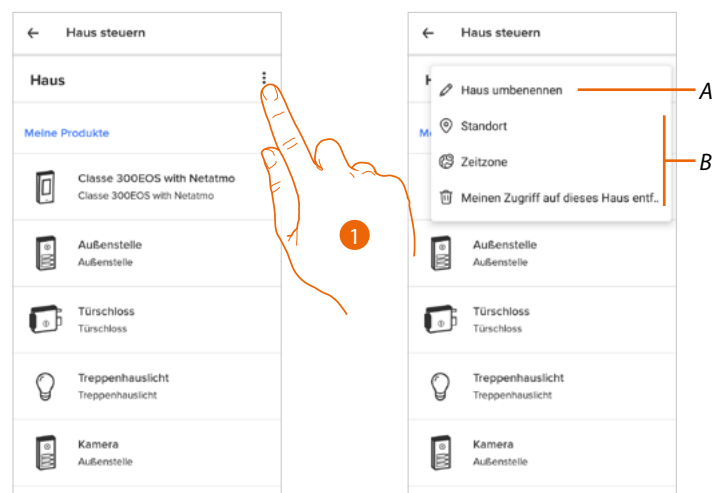

1. Berühren, um die Hausparameter abzurufen

A Hausbeschreibung ändern

B Den geografischen **Standort** Ihres Hauses und die **Referenzzeitzone** eingeben, „**Mein Hauszugriff löschen**“.

Fortgeschrittene Einstellungen

Position

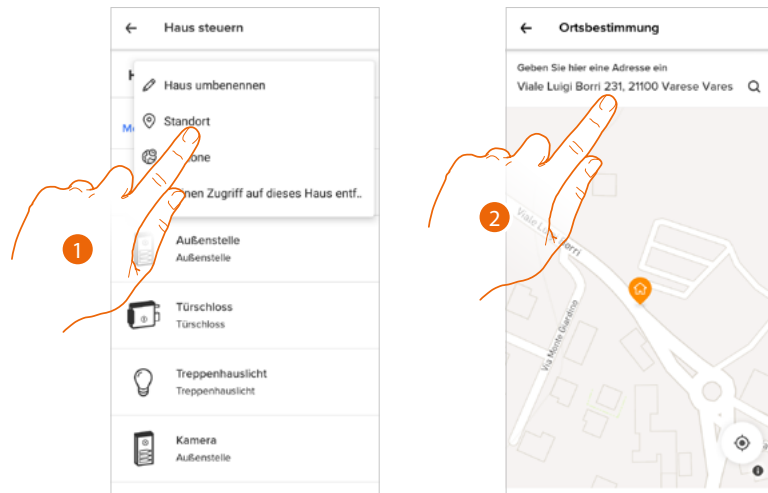

1. Berühren, um die Position Ihres Hauses einzugeben
2. Geben Sie die Adresse ein und wählen Sie sie aus den vorgeschlagenen aus

Zeitzone

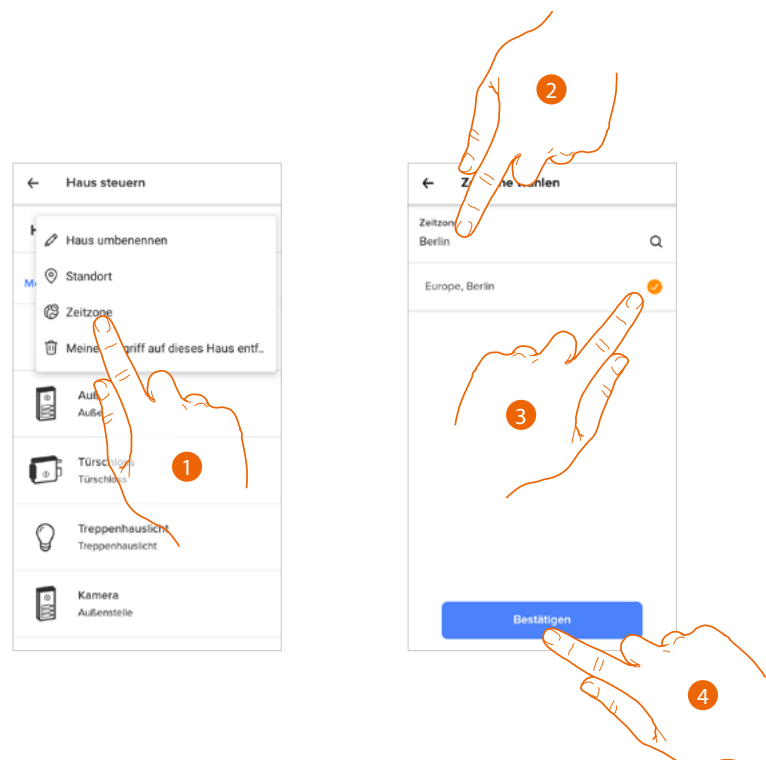

1. Berühren, um die Referenz-Zeitzone einzustellen.
2. Geben Sie die Zone ein
3. Berühren, um zu wählen
4. Berühren, um zu bestätigen.

Mein Hauszugriff löschen

In diesem Bereich wird die Möglichkeit zur Verwaltung Ihres Hauses mit Ihrem Konto gelöscht.

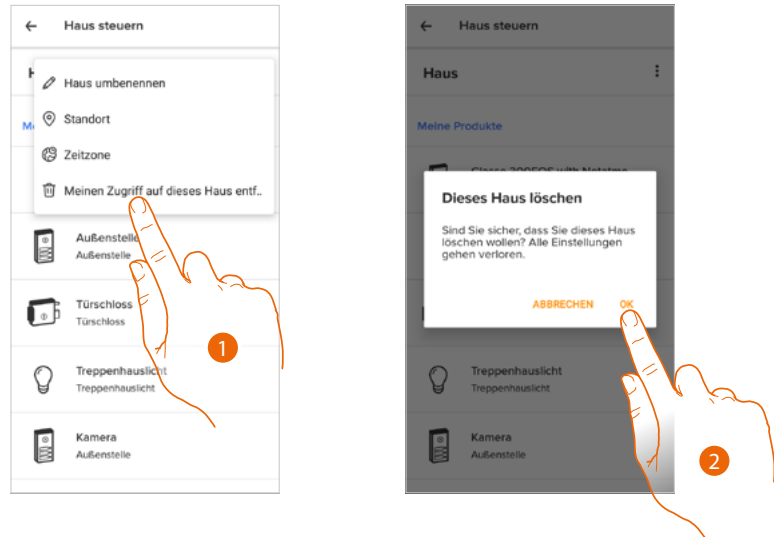

1. Berühren, um das Haus zu löschen
2. Berühren, um zu bestätigen. Alle Hauseinstellungen gehen verloren.

Wenn Sie wieder das Haus verwalten möchten, müssen Sie von einem anderen, **bereits verbundenen Konto eingeladen werden**.

Wenn Sie das einzige Konto sind, das mit dem Haus verbunden ist, müssen Sie den **Zuordnungsprozess für die App Home + Security** vom Gerät aus erneut durchführen.

Meine Produkte nach Wunsch einrichten

In diesem Bereich können Sie Ihr Gerät und die auf dem Gerät konfigurierten Produkte der Videogegensprechanlage anpassen.

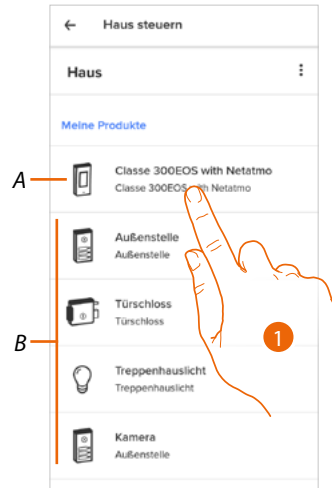

A Gerät nach Wunsch anpassen

B Produkte der Videogegensprechanlage anpassen

1. Berühren, um das Gerät anzupassen.
Nachfolgende Prozedur zeigt wie man beispielsweise:
 - ein Gerät verschiebt
 - ein Zimmer erstellt
 - das Gerät löscht

Die Anpassungen der Produkte der Videogegensprechanlage sind bis auf die Löschfunktion, die nur für das Gerät möglich ist, identisch, da beim Löschen des Gerätes auch alle Produkte der Videogegensprechanlage gelöscht werden.

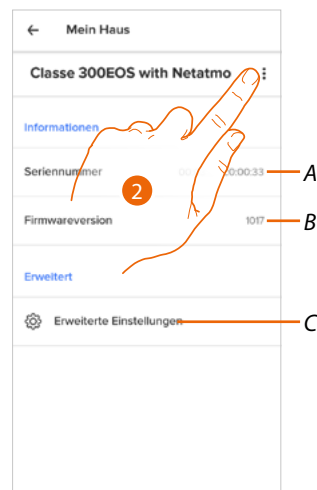

A Zeigt die Seriennummer des Geräts an

B Zeigt die Firmware-Version an

C **Fortgeschrittene Einstellungen**

2. Berühren, um das Fenster der Steuerungen abzurufen

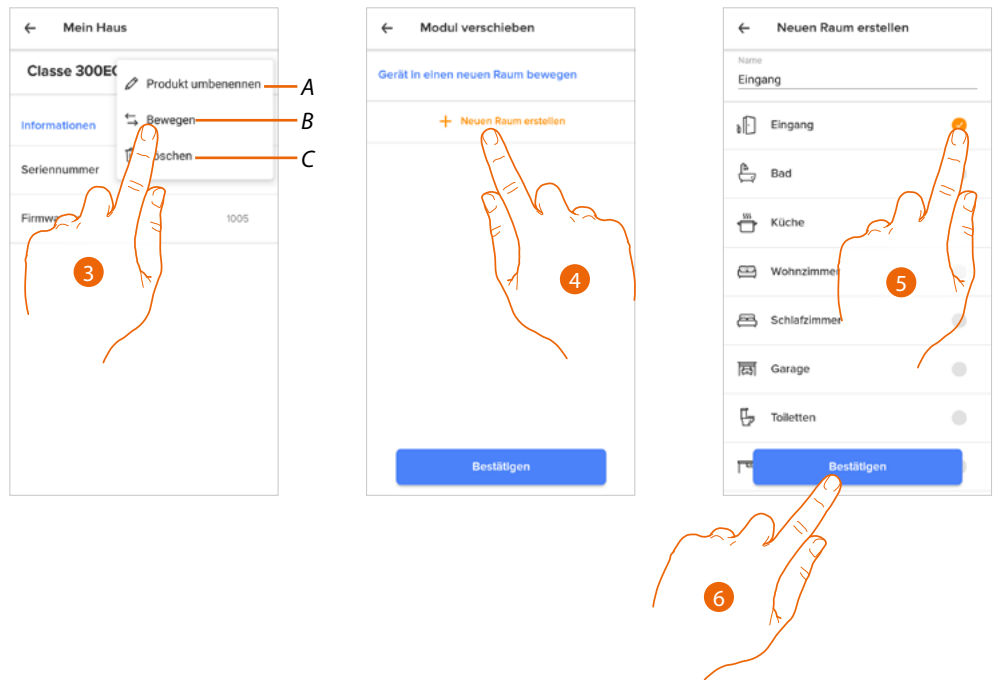

- A Gerät umbenennen
- B Gerät verschieben.
- C Gerät löschen
- 3. Berühren, um das Gerät in ein anderes Zimmer zu verschieben
- 4. Berühren, um ein neues Zimmer zu erstellen
- 5. Wählen Sie die Art des Zimmers
- 6. Berühren, um zu bestätigen.

Nun wird das Gerät im Zimmer angezeigt

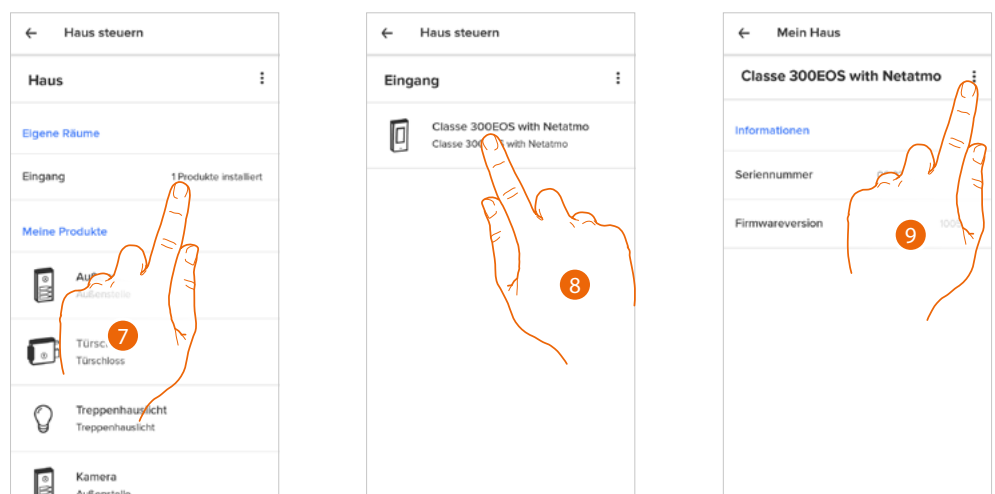

- 7. Berühren, um das Zimmer zu betreten
- 8. Berühren, um das Gerät zu verwalten
- 9. Berühren, um das Fenster der Steuerungen abzurufen

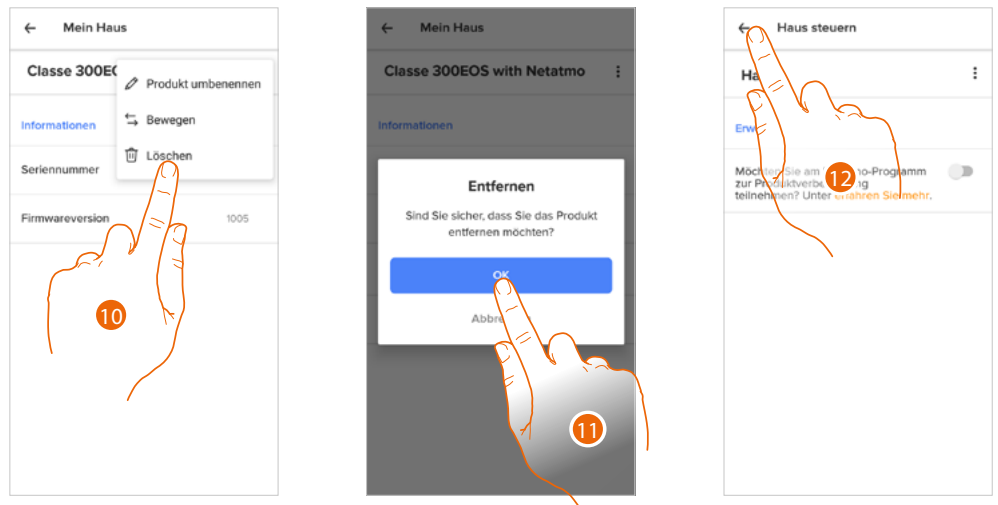

- 10. Berühren, um das Gerät zu löschen
- 11. Berühren, um zu bestätigen.
Das Gerät und alle Geräte der Videogegensprechanlage sind gelöscht.
- 12. Berühren, um zu beenden

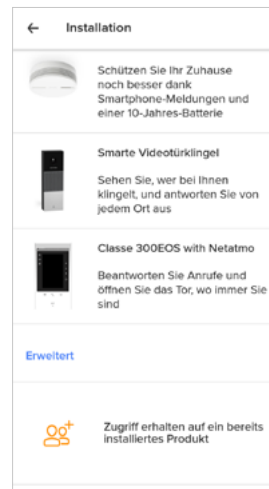

Um das Geräts wieder verwalten zu können, müssen Sie **die Zuordnung erneut ausführen**

Fortgeschrittene Einstellungen

In diesem Bereich können Sie den Anrufbeantworter der Videosprechanlage und die Willkommensnachricht am Classe 300EOS with Netatmo aktivieren/deaktivieren.

Zudem können Sie die Anzeige der Kameras Netatmo am Classe 300EOS with Netatmo aktivieren/deaktivieren.

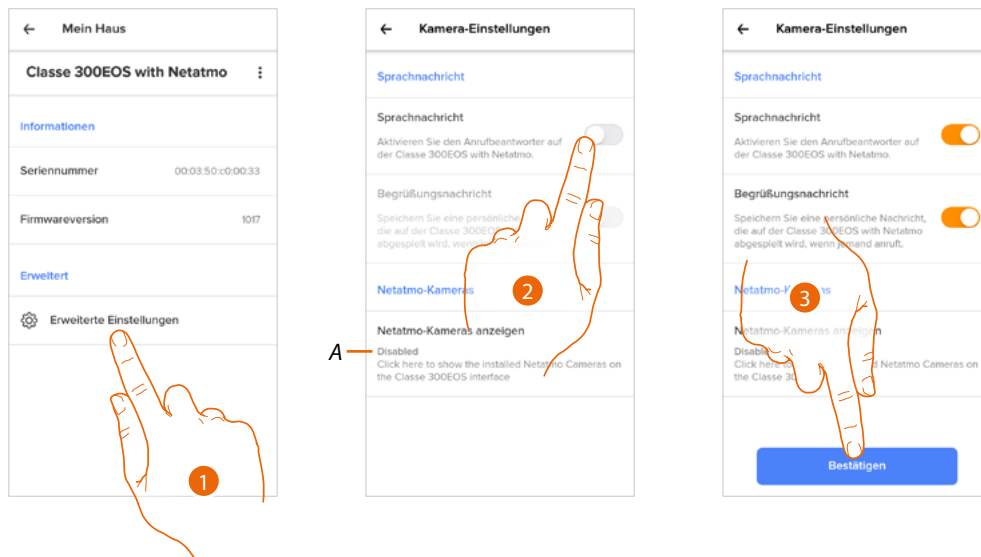

1. Berühren, um die fortgeschrittenen Einstellungen abzurufen

A Aktiviert/deaktiviert die Anzeige der Kameras Netatmo am Classe 300EOS with Netatmo

2. Berühren, um den Anrufbeantworter der Videosprechanlagen und die Willkommensnachricht am Classe 300EOS with Netatmo zu aktivieren/deaktivieren.

3. Berühren, um zu bestätigen

Aufzeichnungsregeln

In diesem Abschnitt können Sie eine Zeitspanne festlegen, nach welcher die Ereignisse gelöscht werden sollen.

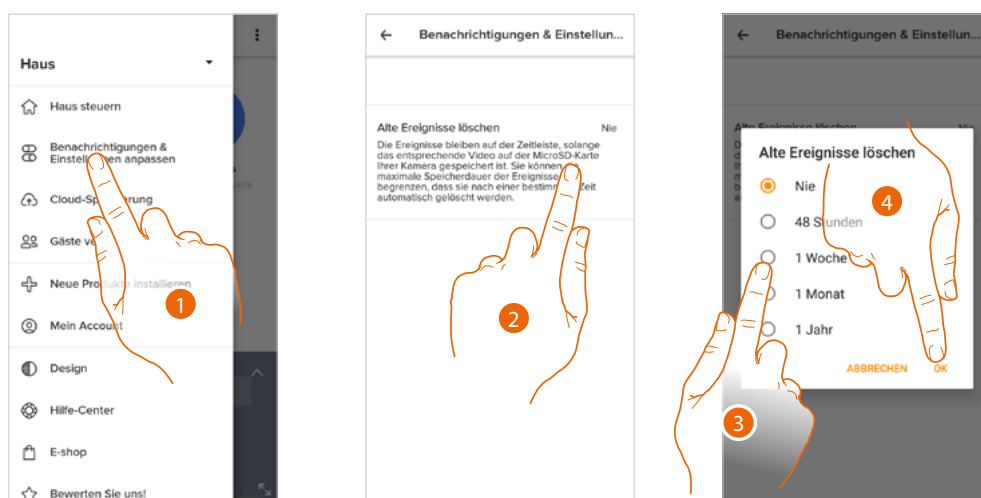

1. Berühren, um den Abschnitt der Aufzeichnungsregeln abzurufen

2. Berühren, um die Zeitspanne zu wählen, nach welcher die Ereignisse gelöscht werden sollen

3. Eine unter den vorgeschlagenen Zeitspannen wählen

4. Berühren, um zu bestätigen.

Gäste verwalten

In diesem Abschnitt können Sie die Benutzer anzeigen, die mit Ihrem Gerät interagieren können, neue Benutzer einladen oder sie eventuell löschen (nicht der Benutzer wird gelöscht, sondern die Möglichkeit, mit diesem Gerät zu interagieren).

Anmerkung: Wenn mehr als ein Gerät innerhalb von Home + Security angeschlossen ist, können eingeladene Benutzer mit allen Geräten interagieren.

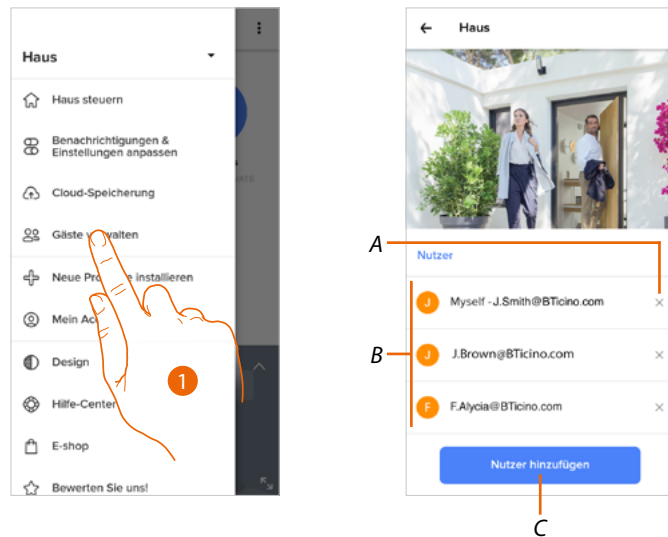

1. Berühren, um die Seite der Benutzerverwaltung abzurufen

A **Benutzer löschen**

B **Benutzerliste**

C **Benutzer hinzufügen**

Einen Benutzer hinzufügen

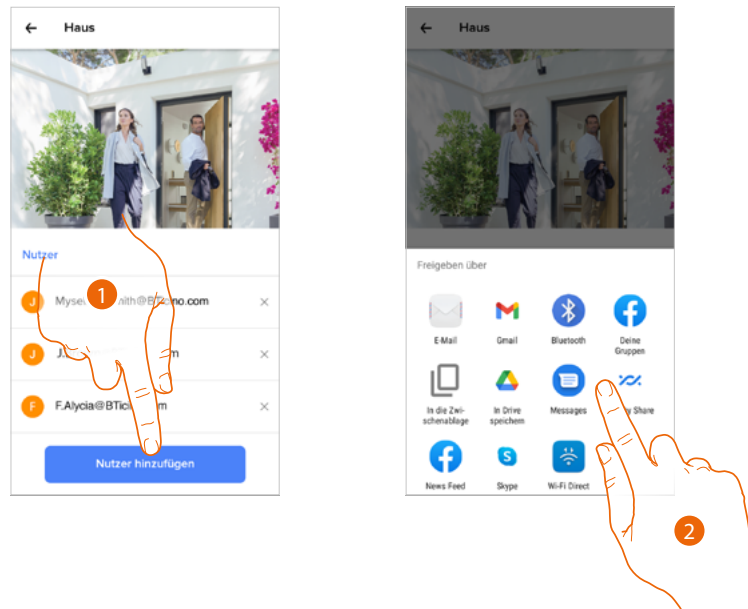

1. Berühren, um einen oder mehrere Benutzer einzuladen und die Hausgeräte zu kontrollieren
2. Wählen Sie, in welchem Modus Sie die Einladung senden möchten.

Sobald der Gast die Einladung angenommen, sich registriert und in die App eingeloggt hat, finden Sie ihn in der Liste der freigeschalteten Benutzer.

Den Benutzer löschen

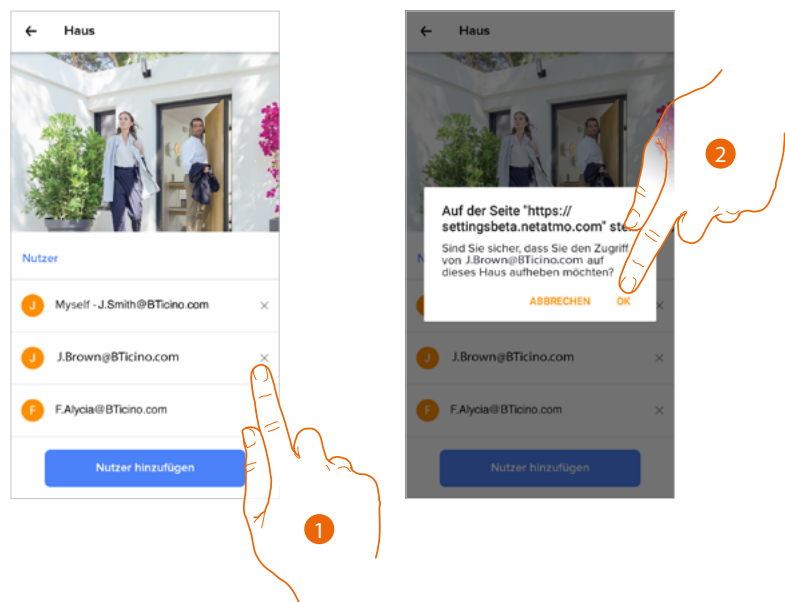

1. Berühren, um den Benutzer zu löschen
2. Berühren, um zu bestätigen. Der Benutzer hat nun nicht mehr die Möglichkeit, das Gerät zu steuern.

Neue Produkte installieren

In diesem Abschnitt können Sie angeschlossene Geräte hinzufügen. Dieses Verfahren ist sowohl für den Fall erforderlich, dass Sie ein neues Gerät hinzufügen möchten, als auch für den Fall, dass Sie ein vorhandenes Gerät ersetzen müssen.

Anmerkung: Das unten beschriebene Verfahren gilt nur für das Hinzufügen oder Ersetzen eines Geräts. Um andere angeschlossene Geräte hinzuzufügen oder zu ersetzen, beziehen Sie sich bitte auf die jeweiligen Handbücher.

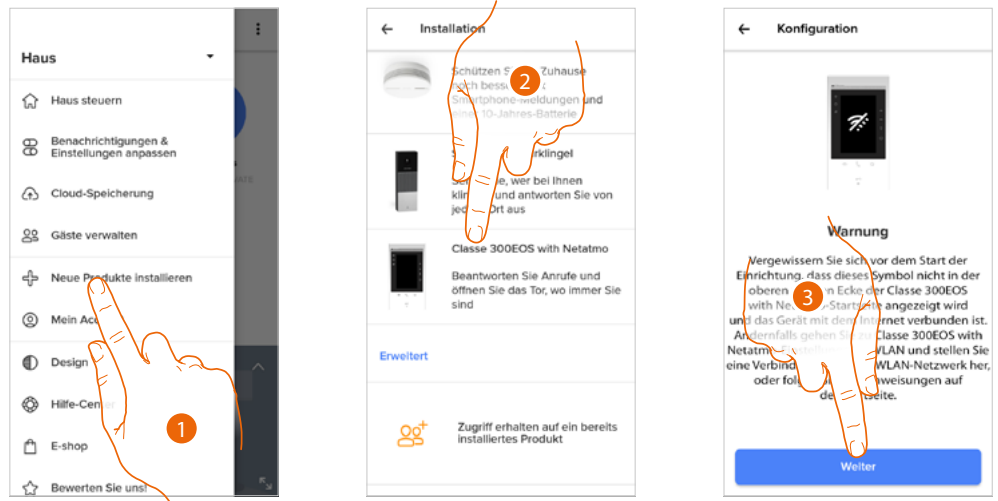

1. Berühren, um dem Haus ein Produkt hinzuzufügen
2. Berühren, um das Gerät zu wählen
3. Überprüfen Sie, ob das Gerät mit einem **Datennetzwerk** verbunden ist und berühren, um fortzufahren.
Weitere Einzelheiten entnehmen Sie dem Abschnitt [Ihr Classe 300EOS with Netatmo verknüpfen](#)

Mein Konto

In diesem Abschnitt können Sie einige Funktionen, die Ihr Konto betreffen, einsehen und verwalten.

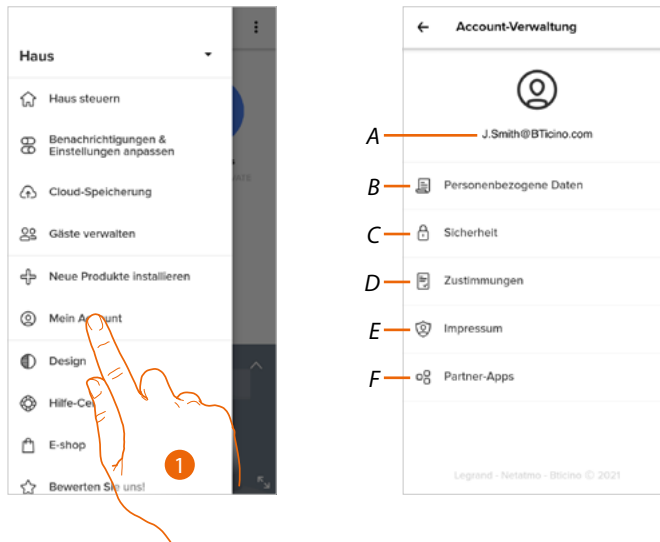

1. Berühren, um den Abschnitt Konto abzurufen.
- A Login/E-Mail-Adresse Ihres Kontos
 - B Verschiedene **Anmeldedaten** Ihres Netatmo Legrand Bticino-Kontos anzeigen/ändern
 - C Einige **Sicherheitsparameter** Ihres Kontos wie Passwort und abtrennen von allen Geräten ändern
 - D Ihre **Berechtigungen** für Mitteilungen und andere personenbezogene Daten verwalten
 - E **Vertragsbestimmungen** bezüglich der verwendeten Apps anzeigen
 - F **Partner-Apps** mit denen Ihr Konto verbunden ist (wie Google Home usw.) verwalten

Persönliche Daten

In diesem Abschnitt können Sie einige der Kontodetails des Kontos bearbeiten, das das Gerät derzeit verwaltet, oder es durch ein anderes registriertes Legrand-Konto ersetzen.



- A E-Mail/aktuelles Konto
- B E-Mail-Nachrichten

E-Mail/Konto (Bestätigen Sie Ihre E-Mail/Ihr Konto)

Um Mitteilungen von der Gruppe Legrand zu erhalten, müssen Sie Ihre E-Mail-Adresse validieren

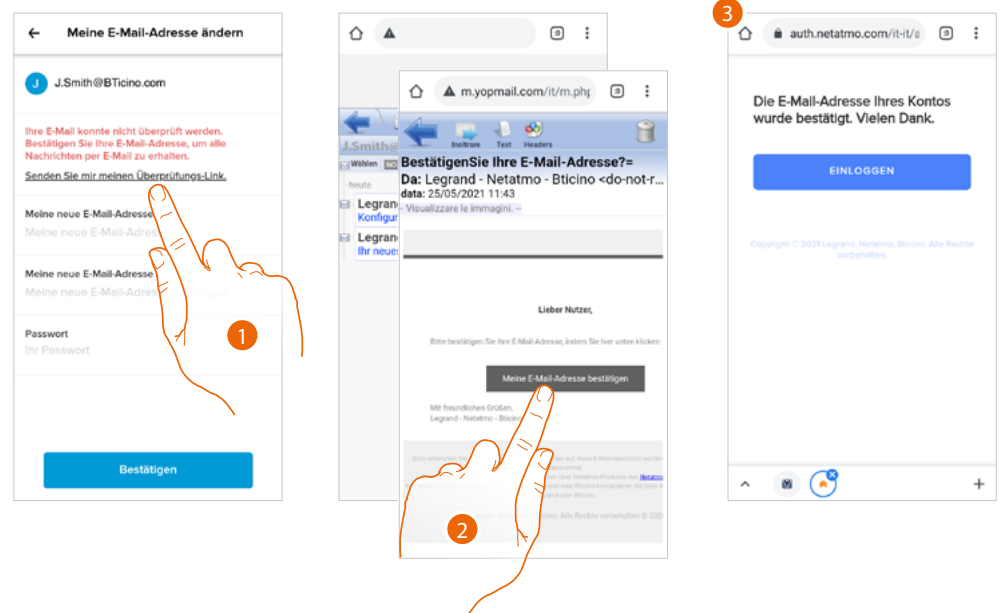

1. Berühren, um auf Ihre E-Mail-Adresse den Link zur Validierung zu erhalten
2. Berühren Sie den Link in der E-Mail, die Ihnen das System gesendet hat.
3. Der Bildschirm, der die Validierung Ihrer E-Mail-Adresse bestätigt, erscheint

E-Mail/Konto (E-Mail-/Geräteverwaltungskonto ändern)

So ändern Sie die E-Mail-Adresse, mit der Sie sich anmelden

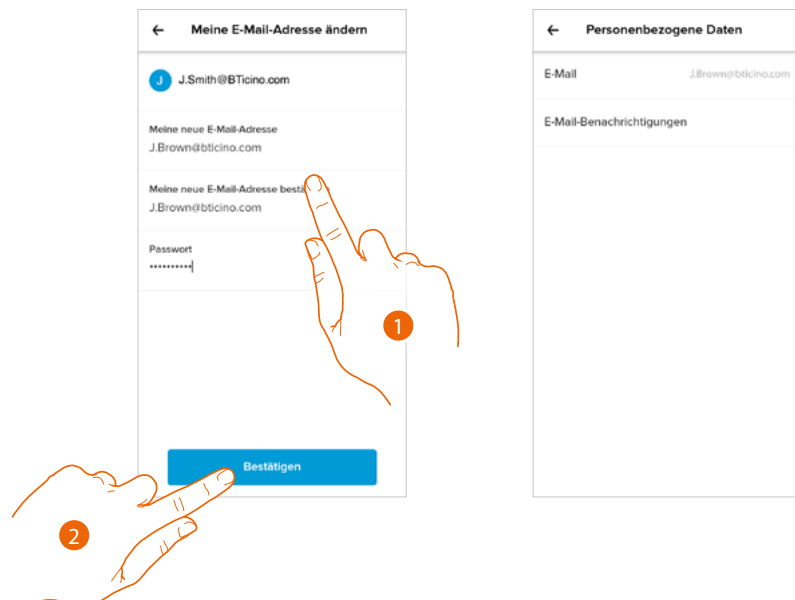

1. Geben Sie die Anmeldedaten (E-Mail und Passwort) des neu registrierten Legrand-Kontos ein, das Sie zur Verwaltung Ihres Geräts verwenden möchten.
2. Berühren, um zu bestätigen.

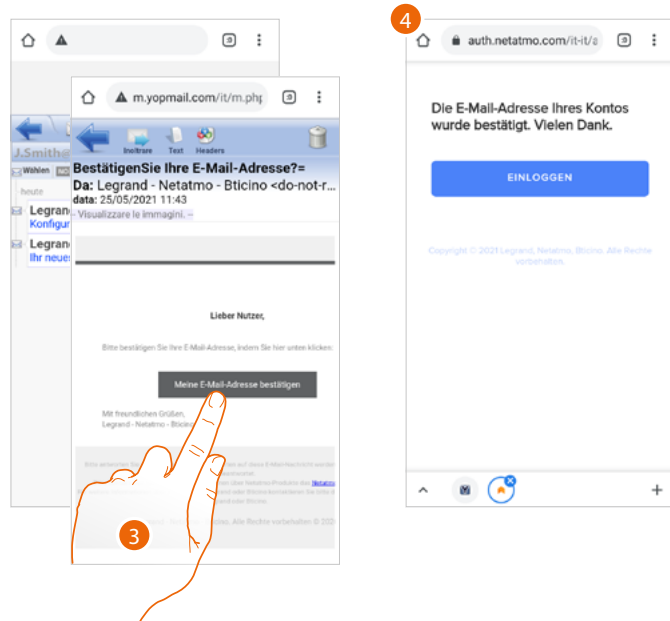

3. Berühren Sie den Link in der E-Mail, die Ihnen das System gesendet hat.
4. Der Bildschirm, der die Validierung Ihrer neuen E-Mail-Adresse bestätigt, erscheint

Sicherheit

In diesem Abschnitt können Sie Ihr Kontopasswort ändern und die Verbindung zu allen Geräten trennen.

Die Trennung Ihres Kontos von allen Geräten ist im Falle des Verlusts oder Diebstahls eines dieser Geräte sinnvoll.

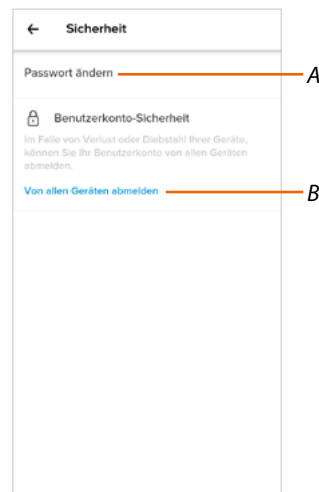

A Führen Sie das Verfahren zum Ändern Ihres Passworts durch

B Alle Vorrichtungen abtrennen

Passwort ändern

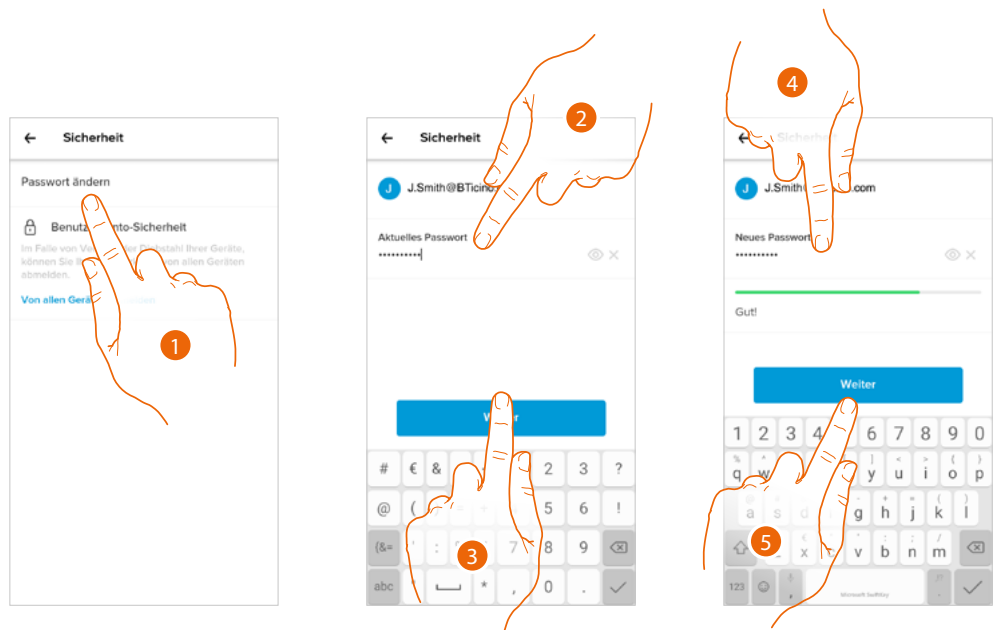

1. Berühren, um das Passwort zu ändern
2. Das aktuelle Passwort eingeben
3. Berühren, um fortzufahren
4. Bitte geben Sie das neue Passwort ein, das folgende Anforderungen erfüllen muss:
 - Mindestens 8 Zeichen
 - mindestens einen Kleinbuchstaben (z.B. a);
 - mindestens einen Großbuchstaben (z.B. A);
 - mindestens eine Nummer (z.B. 1);
 - mindestens ein Sonderzeichen (z.B. \$);
5. Berühren, um zu bestätigen.

Alle Vorrichtungen abmelden

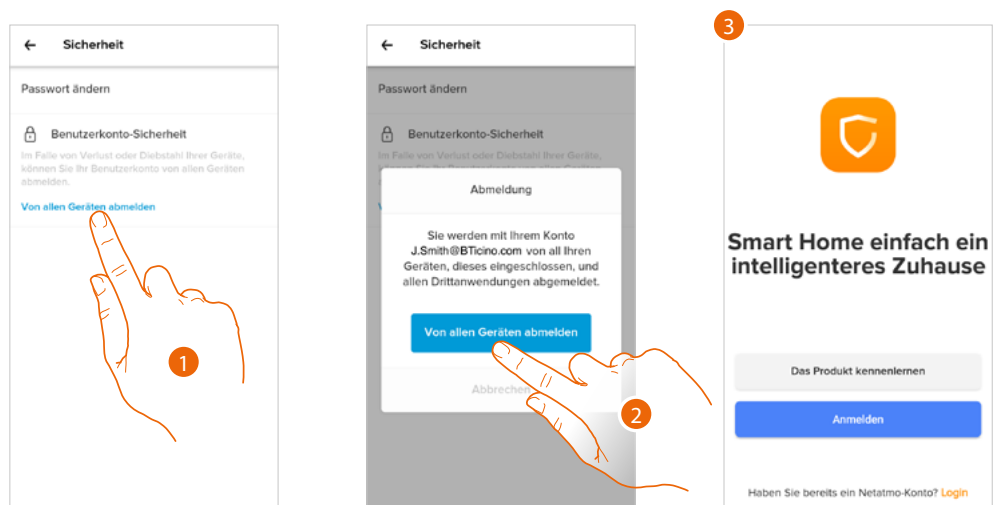

1. Berühren, um die Prozedur zu aktivieren.
2. Berühren, um Ihr Konto von allen Geräten und Anwendungen von Drittanbietern zu trennen.
3. Sie werden automatisch aus der Anwendung ausgeloggt und die Startseite erscheint.

Berechtigungen

In diesem Abschnitt können Sie den Empfang von Mitteilungen von Netatmo, Legrand und BTicino und die gemeinsame Nutzung von App-Nutzungsdaten aktivieren.

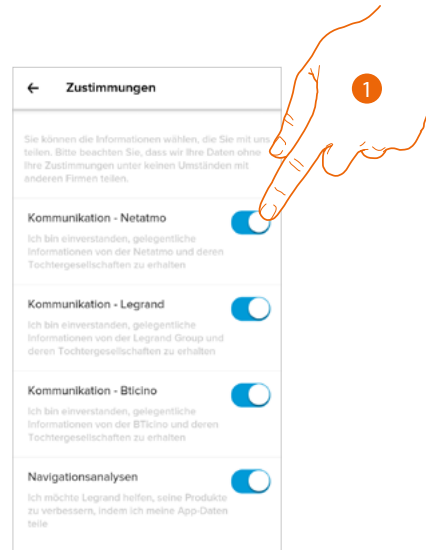

1. Berühren, um den Empfang von Nachrichten und die Freigabe von Daten zu aktivieren.

Rechtliche Informationen

In diesem Abschnitt können Sie die Nutzungsbedingungen und die Datenschutzbestimmungen für jede mit Ihrem Legrand-Konto verknüpfte Anwendung einsehen.

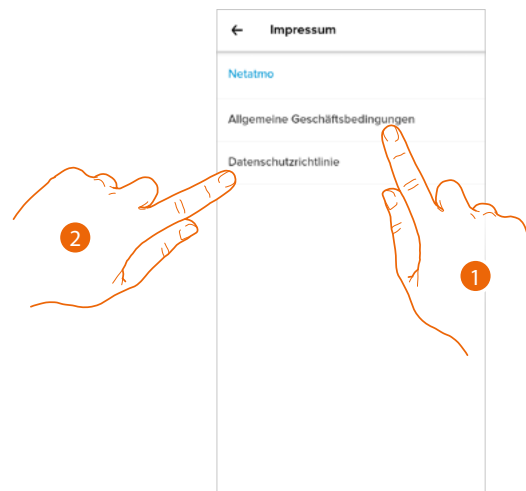

1. Berühren, um die Bedingungen anzeigen zu lassen
2. Berühren, um die Datenschutzerklärung anzuzeigen

Partner-App

In diesem Abschnitt können Sie alle Dritten, denen Sie Rechte zum Betrieb Ihrer angeschlossenen Geräte eingeräumt haben, einsehen. (z.B. Amazon Alexa®)

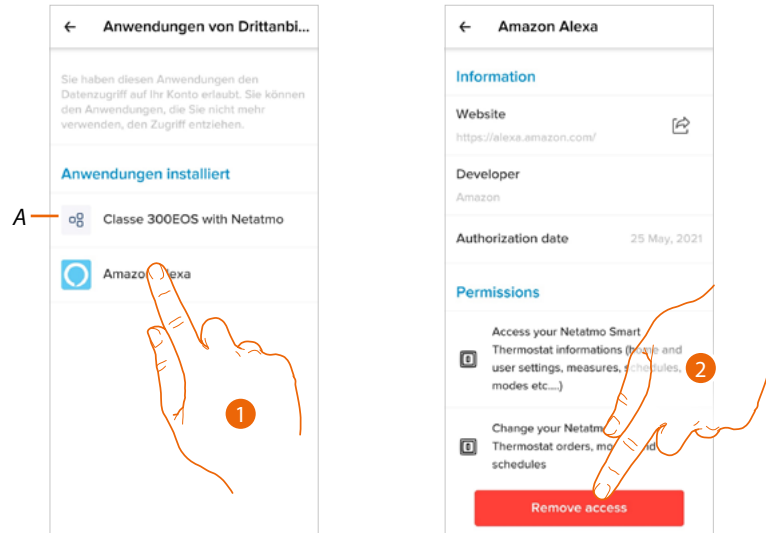

A Weitere Informationen zum Zugang zu Ihrer Einrichtung durch App-Partner anzeigen.

1. Berühren, um weitere Informationen über den Zugriff von Partner-Apps auf Ihr System anzuzeigen und um den Zugriff auf Kontodaten von Websites oder Apps zu entfernen.
2. Berühren, um den Zugriff auf die App oder auf die gewählte Website zu entfernen.

Thema

In diesem Bereich können Sie das grafische Thema auswählen, das für die App verwendet werden soll.

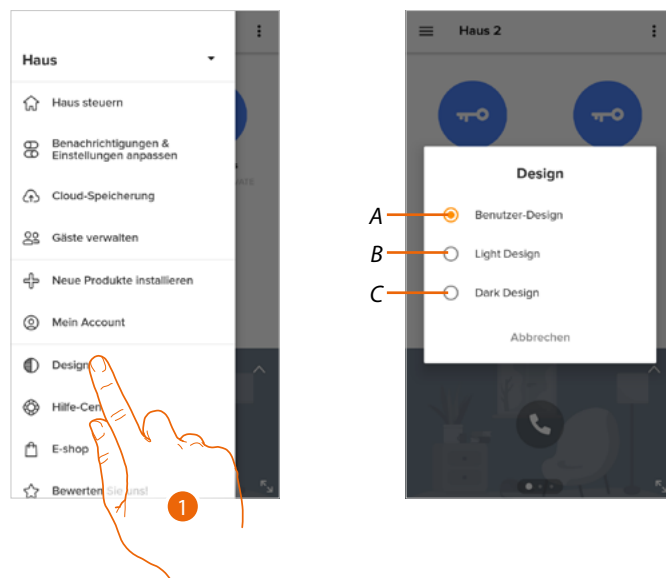

1. Berühren, um den Abschnitt Thema abzurufen

A Zeigt die Anwendung mit dem Standardthema an.

B Zeigt die Anwendung mit einem hellen Thema an.

C Zeigt die Anwendung mit einem dunklen Thema an.

Hilfe

In diesem Abschnitt können Sie die Antworten zu den meist gestellten Fragen über die Verwendung der App Home + Security

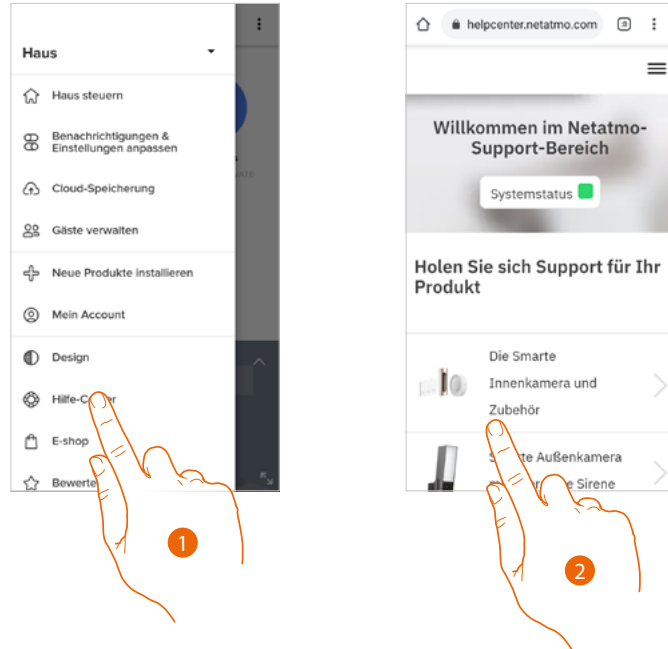

1. Berühren, um den Abschnitt Hilfe abzurufen
2. Berühren, um das Produkt auszuwählen, zu dem Sie Hilfe benötigen

Store

In diesem Abschnitt können Sie Netatmo-Produkte ansehen und erwerben

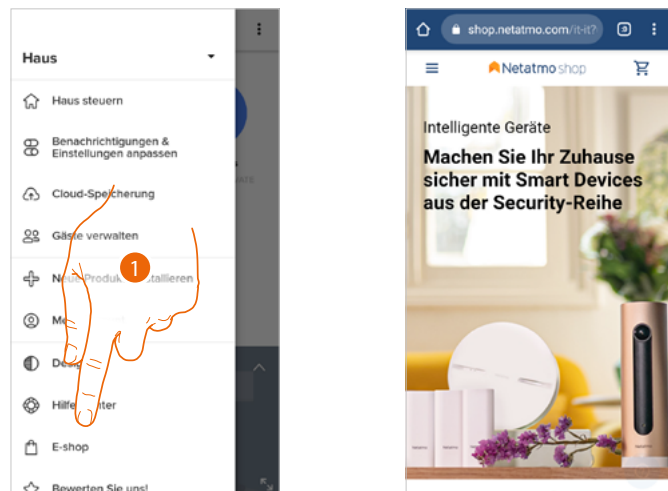

1. Berühren, um den Abschnitt Store abzurufen und Netatmo-Produkte zu kaufen.

Bewerten

In diesem Abschnitt können Sie die Anwendung bewerten.

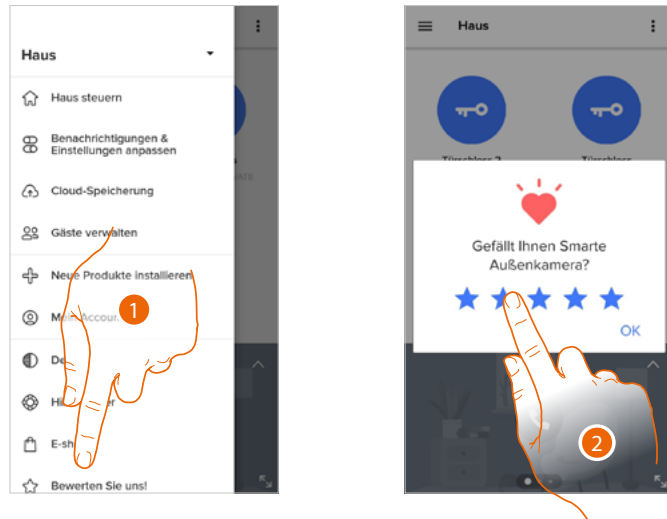

1. Berühren, um mit der App-Bewertung fortzufahren.
2. Die Sterne berühren, um die Bewertung von 1 bis 5 auszudrücken.

Nachrichten

In diesem Bereich können Sie auswählen aktivieren/deaktivieren und, welche Benachrichtigungen auf der Startseite Ihres Smartphones angezeigt werden sollen und die Funktion aktivieren/deaktivieren.

Anmerkung: der Abschnitt Nachrichten ist nur für Android-Betriebssysteme verfügbar; für iOS-Systeme verwenden Sie die Benachrichtigungen innerhalb der Smartphone-Einstellungen.

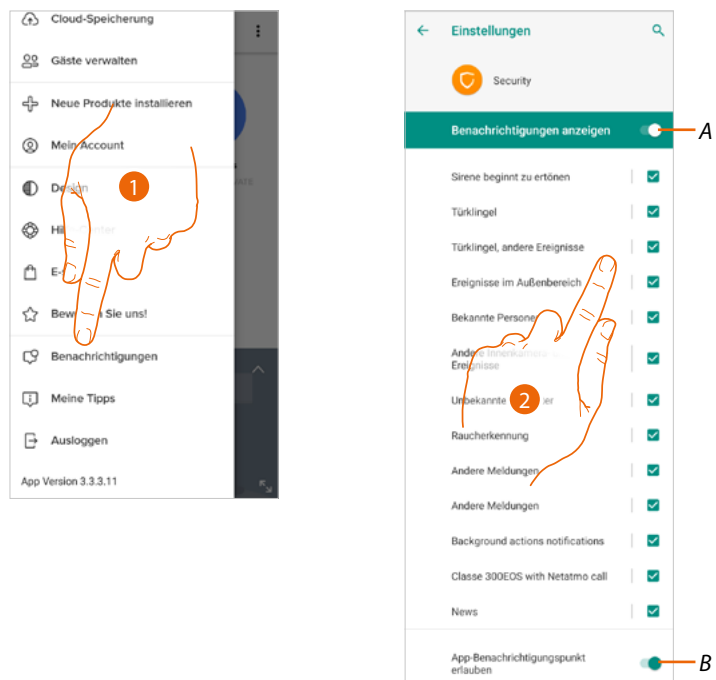

1. Berühren, um den Abschnitt Nachrichten abzurufen
 - A Zeigt die verfügbaren Nachrichten an
 - B Aktiviert/deaktiviert den Nachrichtenempfang.
2. Wählen Sie die Benachrichtigungskategorie, die Sie anzeigen möchten

Meine Tipps

Abschnitt, in dem Sie einige Ratschläge über den Gebrauch und die Funktionen der App Home + Security anzeigen können.

Jedes Mal, wenn Sie „Meine Tipps“ öffnen, erhalten Sie einen anderen Tipp.

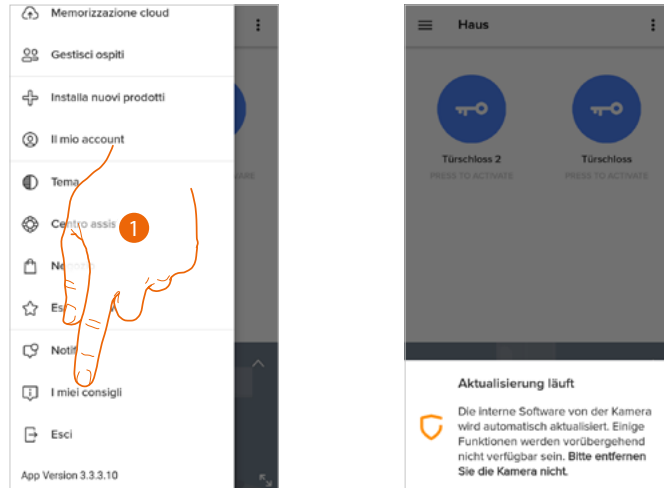

1. Berühren, um das Menü „Meine Tipps“ abzurufen

Beenden

In diesem Abschnitt können Sie sich von der App Home + Security abmelden

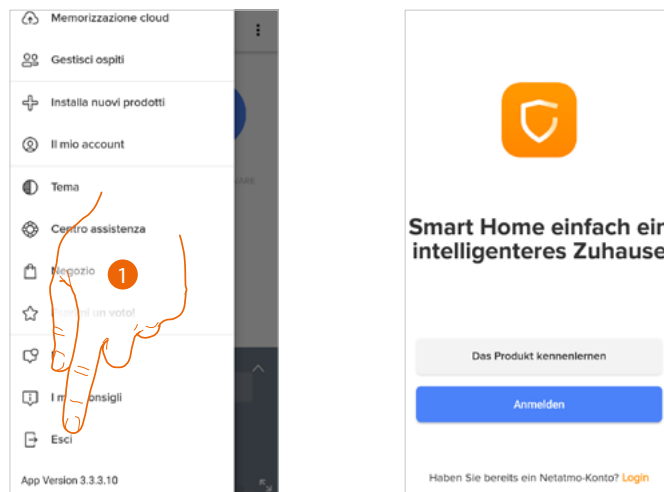

1. Berühren, um die App zu beenden; es erscheint das Anmeldefenster

Gebrauch des Amazon Alexa®

Anmerkung: Amazon Alexa® ist nicht in jedem Land verfügbar oder die beschriebenen Funktionen könnten sich unterscheiden.

Einleitung

Das Gerät, nutzt die Amazon Alexa® Technologie, die Ihre Stimme erkennt und Ihre Befehle verarbeitet.

Sie können auch die Lautstärke des Geräts erhöhen/verringern und das Mikrofon stumm schalten/einschalten.

Sie können mit Amazon Alexa® interagieren, indem Sie Ihr Gerät einem Amazon-Konto zuordnen.

Anmerkung: Wenn Sie Ihr Amazon-Konto zur Interaktion mit Ihrem Gerät verwenden, beachten Sie bitte, dass:

- Alexa® ist ein sich entwickelnder Dienst, den Sie mit Ihrer Stimme steuern können. Wenn Sie mit Alexa® interagieren, überträgt Alexa® den Ton an die Cloud.
- Amazon verarbeitet und speichert in der Cloud Ihre Interaktionen mit Alexa® wie z. B. Ihre Sprachanfragen, Ihre Musikwiedergabelisten und Ihre Aufgaben- und Einkaufslisten
- Mit Alexa® können Sie per Sprache physische und digitale Produkte und Dienstleistungen, einschließlich Abonnements, von Amazon und anderen Verkäufern unter Verwendung der Zahlungs- und Versandeinstellungen von Amazon kaufen.

Aus diesen Gründen ist es empfehlenswert, Ihr Amazon-Konto zu trennen, falls Ihr Gerät z. B. verloren geht, gestohlen wird, zum Service geschickt wird usw.

Anmerkung: Bei Problemen mit Amazon-Konten und generell für Informationen zu Amazon Alexa wenden Sie sich bitte direkt an den Kundendienst von Amazon.

Zuordnung des Classe 300EOS with Netatmo mit einem Alexa®-Konto

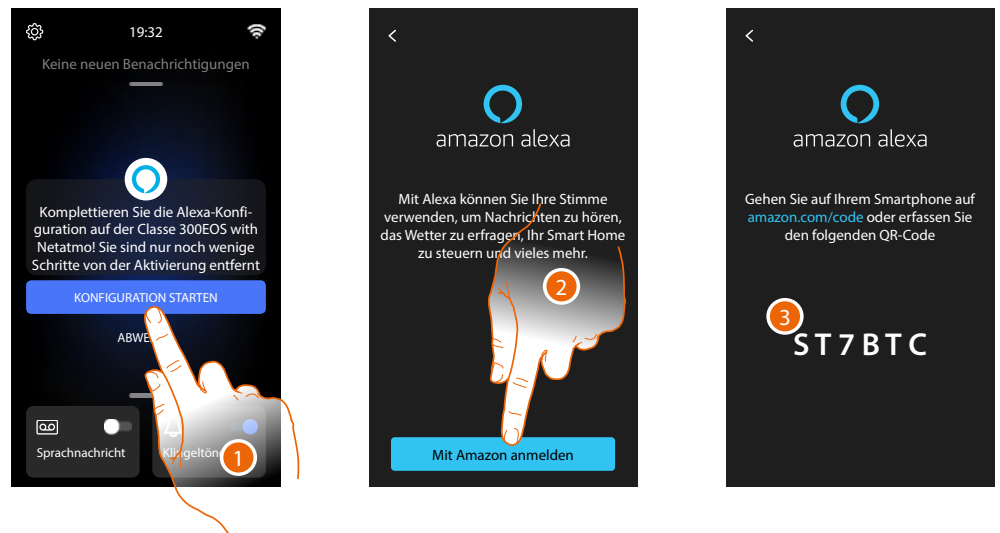

1. Berühren, um die Zuordnung zu starten

Anmerkung: Wenn Sie diesen Vorgang zuvor verzögert haben, müssen Sie den Vorgang im Bereich **Einstellungen/Amazon Alexa®** starten

2. Berühren, um den Prozess der Authentifizierung für Ihr Amazon-Konto zu starten
3. Notieren Sie sich den angezeigten Code, den Sie dann auf amazon.de im entsprechenden Abschnitt eingeben müssen.

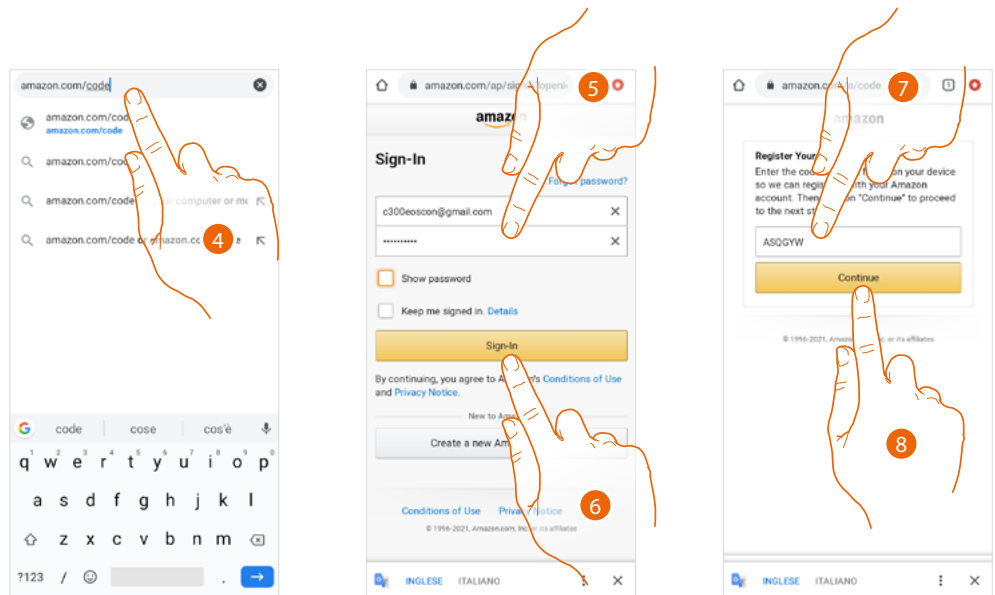

4. Geben Sie amazon.com/code in Ihren Browser ein.

5. Geben Sie Ihren Amazon-Konto-Login und Ihr Passwort ein

Anmerkung: Bei Problemen mit Amazon-Konten und generell für Informationen zu Amazon Alexa wenden Sie sich bitte direkt an den Kundendienst von Amazon.

6. Berühren, um fortzufahren

7. Geben Sie den notierten Code ein

8. Berühren, um fortzufahren

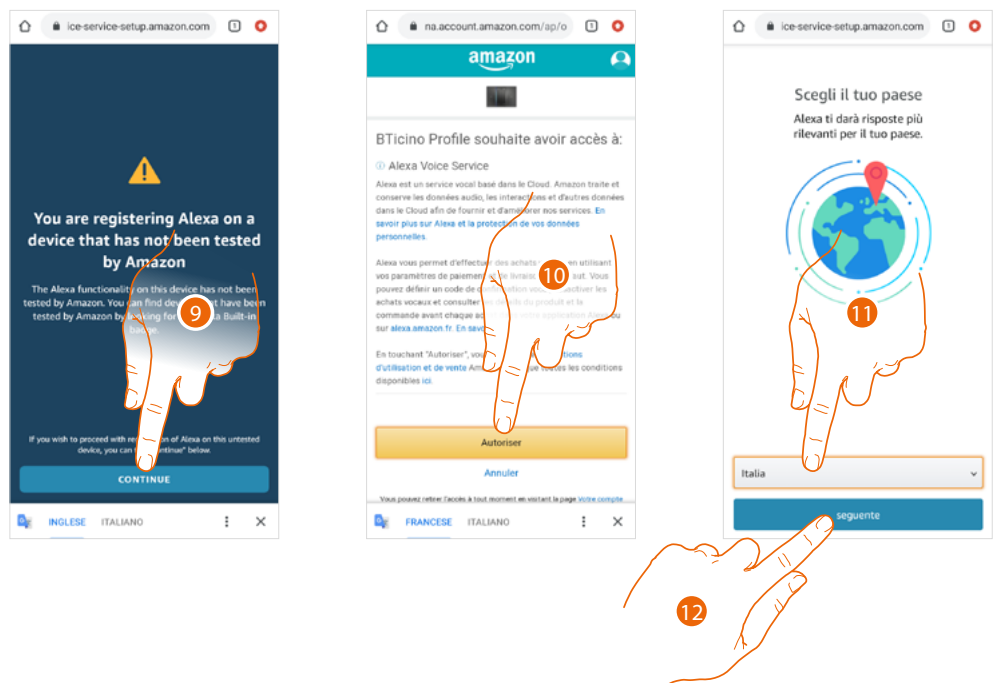

9. Berühren, um fortzufahren

10. Um die Verwendung persönlicher Daten zu autorisieren

11. Wählen Sie Ihr Land für einen lokalisierten Service

12. Berühren, um fortzufahren



13. Wenn die Prozedur erfolgreich beendet worden ist, wird eine Bestätigungsnachricht in der Webseite angezeigt.

14. Berühren, um zu beenden



Amazon Alexa ist ungefähr nach einer Minute aktiv. Jetzt können Sie die eingebauten Amazon Alexa® -Befehle verwenden. Um Alexa® zu aktivieren, können Sie dies mit der Stimme oder durch Drücken der entsprechenden Taste tun.

Anmerkung: Um Musik und andere Inhalte über Alexa zu streamen, muss Ihre Internetverbindung mindestens 0,51 Mbit/s betragen.

Nach der Zuordnung können Sie einige Amazon Alexa® -Parameter im Bereich [Einstellungen/Amazon Alexa®](#) ändern.

Einstellungen

Grundeinstellungen

Nachdem Sie Ihr Gerät installiert und angeschlossen haben, müssen Sie die Grundeinstellungen vornehmen, um ihn in Betrieb nehmen zu können.

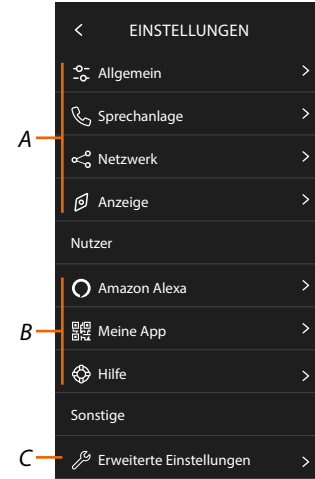

1. Berühren, um den Abschnitt Einstellungen abzurufen

A Allgemeine Einstellungen

ALLGEMEINE	Allgemein >	Stellen Sie die allgemeinen Parameter ein, wie: Datum und Uhrzeit/Sprache/Informationen
	Sprechanlage >	Anrufbeantworter-Parameter und Grundfunktionen der Videogegensprechanlage wie Klingeltöne einstellen
	Netzwerk >	Anzeige/einstellen der Technologie, mit der Ihr Gerät mit Ihrem Heimnetzwerk verbunden ist (Wi-Fi, Ethernet) und Änderung der Parameter
	Anzeige >	Regelt die Helligkeit des Displays

B Benutzereinstellungen

BENUTZER	Amazon Alexa >	Führt Schritte zur Zuordnung des Geräts mit Amazon Alexa® aus. Wenn das Gerät bereits zugeordnet ist, wird eine Seite angezeigt, auf der Sie einige Alexa-Parameter ändern können.
	Meine App >	Führt die Prozedur aus, um das Gerät mit der App zu verknüpfen, wenn bereits verknüpfte Gäste verwaltet werden
	Hilfe >	Führt ein Lernprogramm aus, das die Schritte zur Verknüpfung des Geräts mit den Netatmo Legrand Bticino-Skills erklärt.

C Fortgeschrittene Einstellungen

FORTGESCHRITTENE	Erweiterte Einstellungen >	Fortgeschrittene Funktionen der Videogegensprechanlagen wie Intercom, Kameras und Aktivierungen einstellen
------------------	----------------------------	--

Allgemein

In diesem Abschnitt sind die allgemeinen Einstellungen sowie die Informationen zu der Vorrichtung enthalten.

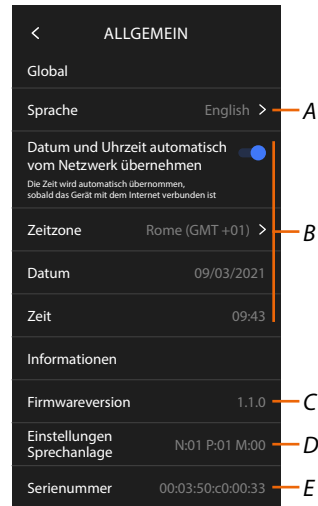

- A Die Sprache des Geräts wählen
- B Datum und Uhrzeit einstellen
- C Zeigt die Firmware-Version an
- D Zeigt die aktuelle Konfiguration der Parameter der Videogegensprechanlage an
- E Zeigt die Seriennummer an

Sprache

Die Sprache der Vorrichtung einstellen

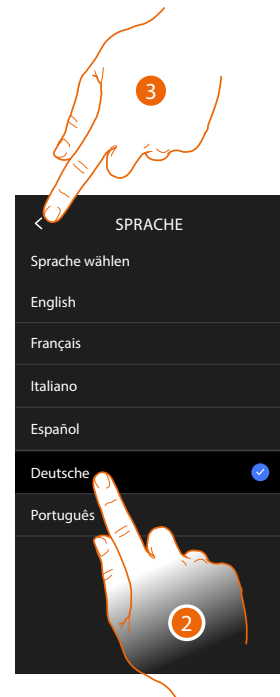
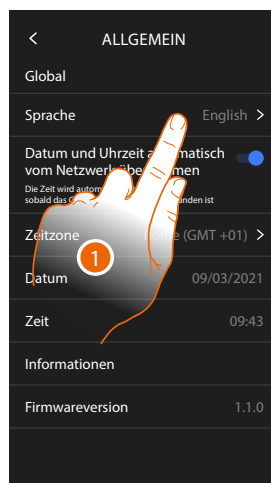

1. Berühren, um die Sprache des Geräts zu ändern
2. Die Sprache wählen
3. Berühren, um zu bestätigen.

Datum und Uhrzeit

Aktuelle Zeit und Datum einstellen

Automatisches Datum und Uhrzeit einstellen

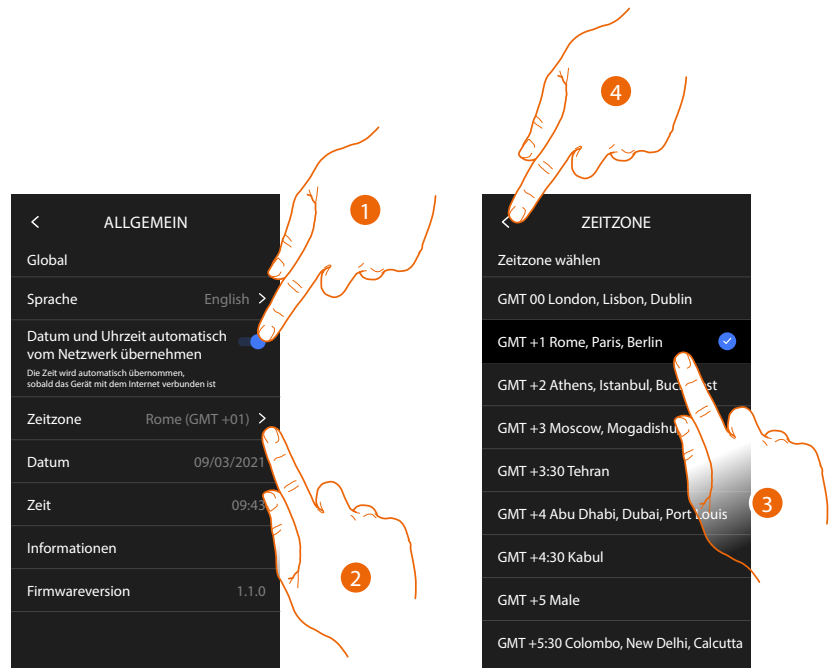

Standardmäßig werden Datum und Uhrzeit automatisch über einen NTP-Server aktualisiert. Das Network Time Protocol (abgekürzt NTP) ist ein Protokoll zur automatischen Synchronisierung der Uhren über Internet.

1. Berühren, um den automatischen Modus zu wählen
2. Berühren, um die aktuelle Zeitzone zu ändern
3. Wählen Sie Ihre Zeitzone
4. Berühren, um fortzufahren

Manuelles Datum und Uhrzeit einstellen

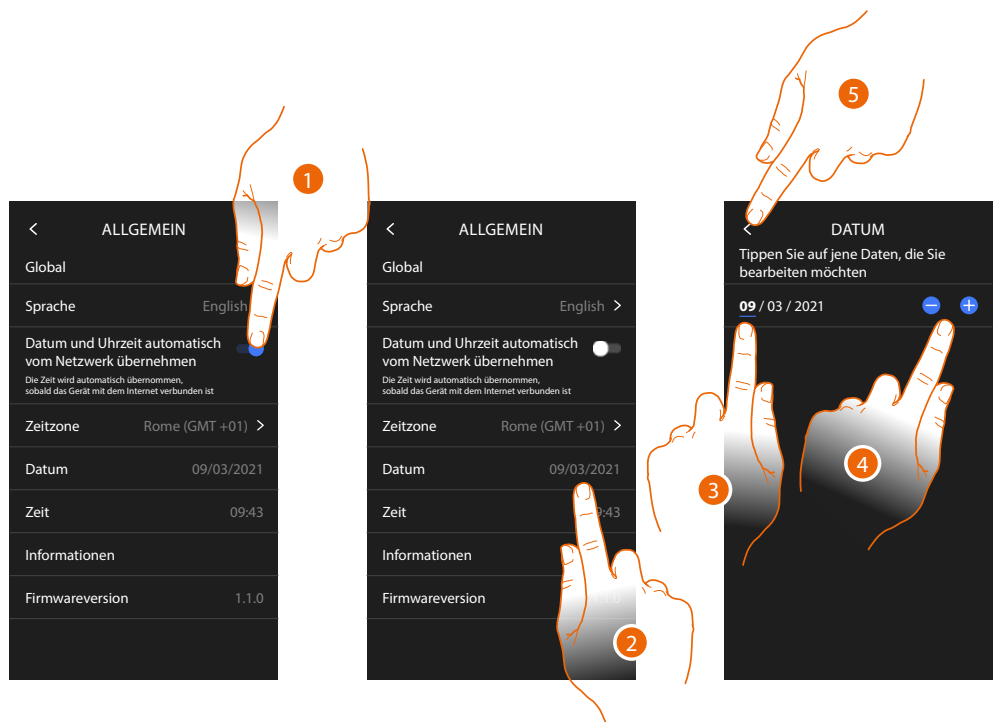

1. Berühren, um Datum und Uhrzeit manuell einzustellen
2. Berühren, um Datum manuell zu ändern
3. Den zu ändernden Wert wählen
4. Berühren, um den Wert zu erhöhen oder verringern.
5. Berühren, um zu bestätigen.

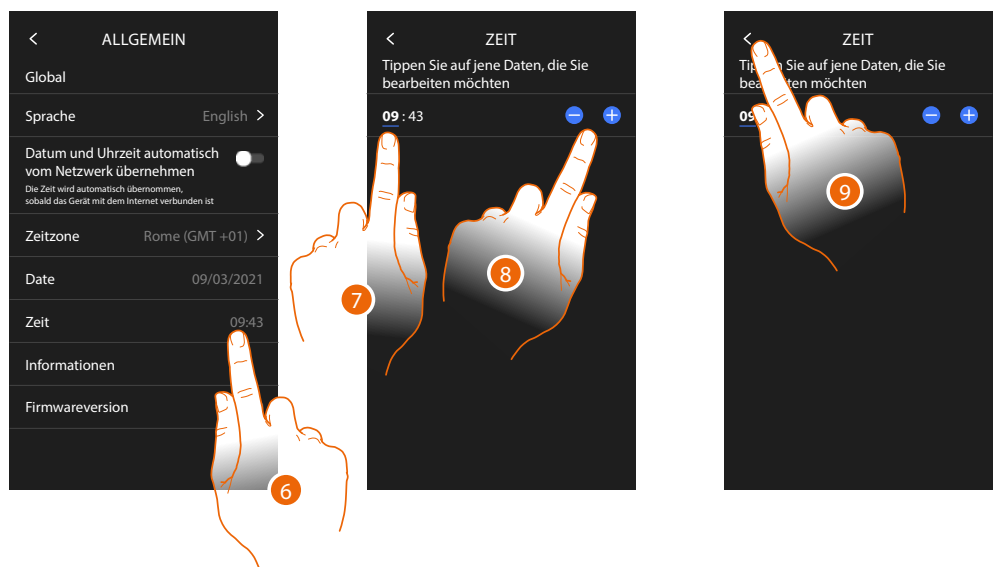

6. Berühren, um Uhrzeit manuell zu ändern
7. Den zu ändernden Wert wählen
8. Berühren, um den Wert zu erhöhen oder verringern.
9. Berühren, um zu bestätigen.

Videogegensprechanlage

In diesem Abschnitt können Sie einige grundlegende Parameter der Videogegensprechanlage einstellen, wie z.B. den **Anrufbeantworter der Videogegensprechanlage** und **Klingeltöne**. Um fortgeschrittene Parameter der Videogegensprechanlage wie Adressen, Gegensprechanlage, Kameras und Aktivierung zu ändern, lesen Sie den Abschnitt **Einstellungen/Erweiterte Einstellungen/Videogegensprechanlage**

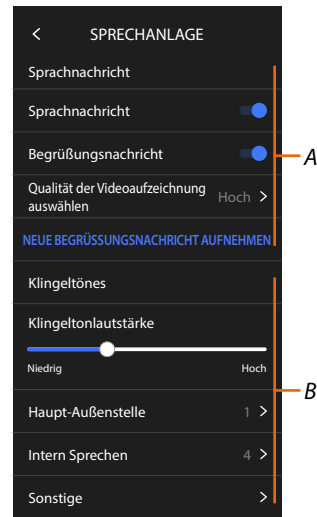

A Funktionen des Anrufbeantworters

B Klingeltöne

Funktionen des Anrufbeantworters

In diesem Abschnitt können Sie:

- Anrufbeantworter freigeben;
- die Qualität des aufgezeichneten Videos einstellen;
- die Begrüßungsnachricht aufnehmen

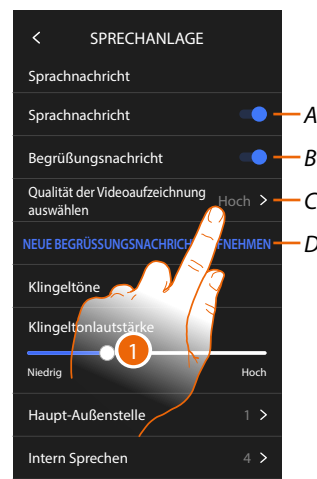

A Anrufbeantworter aktivieren

B Wiedergabe der Begrüßungsnachricht freigeben

C Aufzeichnungsqualität des Anrufbeantworters einstellen

D Begrüßungsnachricht aufnehmen

1. Berühren, um die Aufzeichnungsqualität zu ändern

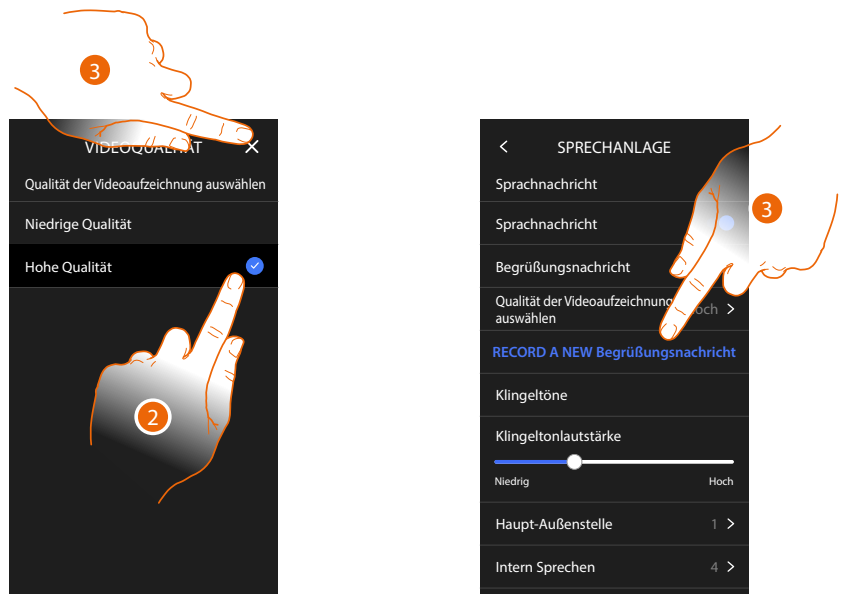

2. Wählen Sie, ob die Videonachrichten mit hoher Auflösung (maximal 15 Videonachrichten zu 15 sec.) oder mit niedriger Auflösung (maximal 150 Videonachrichten zu 15 sec.) aufgezeichnet werden sollen.
3. Berühren, um eine neue Willkommen-Nachricht aufzunehmen

Anmerkung: Die Nachricht kann nur aufgenommen werden, wenn der Anrufer eingeschaltet ist.

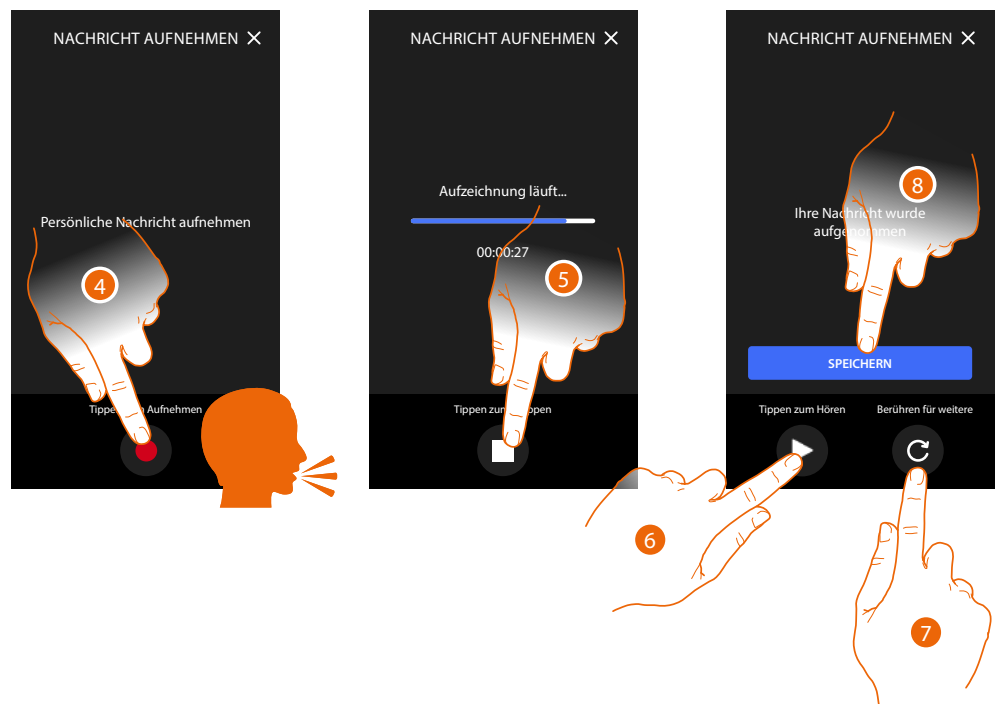

4. Berühren, um die Aufnahme zu starten und die Nachricht sprechen.
5. Berühren, um die Aufnahme zu beenden.
6. Berühren, um die Nachricht abzuhören,
7. Berühren, um eine neue Nachricht aufzunehmen (die vorhergehende wird gelöscht)
8. Berühren, um sie zu speichern,

Klingeltöne

In diesem Abschnitt können Sie die Lautstärke der Klingeltöne ändern und eine bestimmte Melodie bestimmten Ereignissen (Anrufen) zuordnen.

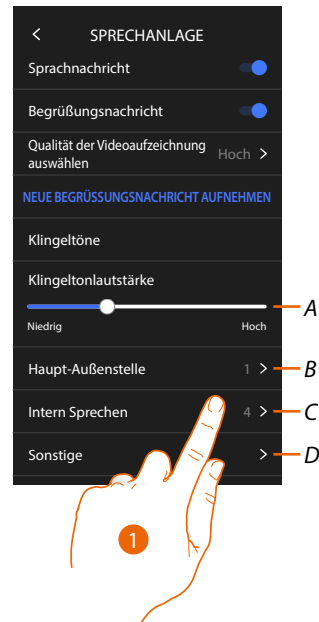

- A Lautstärke der Klingeltöne einstellen
- B Eine Melodie für den Anruf von einer anderen Türstation einstellen
- C Eine Melodie für den Anruf von einer anderen Hausstation einstellen
- D Eine Melodie für andere Läuwerke einstellen

1. um die Melodie einzustellen, die Vorgehensweise ist für alle Arten von Anrufen gleich.

Haupttürstation: Anruf von der Haupttürstation (Konfiguration der Türstation(en) S=0)

Intercom extern: Anruf von der Gegensprechanlage Ihrer Wohnung.

Mehr Ruftöne...

Türstation S1, S2, S3: Anruf von der Neben-Türstation (Konfiguration der Türstation(en) S=1; S=2; S=3)

Intercom extern: Anruf von der Gegensprechanlage einer anderen Wohnung.

Etagenruf: Anruf, der von der Taste in der Nähe Ihrer Haustür ausgegangen ist.



- 2. Wählen Sie eine der verfügbaren Klingeltöne (6); sie wird als Vorschau abgespielt
- 3. Berühren, um zu bestätigen.

Netz

In diesem Abschnitt können Sie die Art von Verbindung wählen und die entsprechenden Netz-Parameter konfigurieren.

Um die Dienstleistung verwenden zu können, muss der Kunde über technische Geräte verfügen, die den Zugriff auf Internet aufgrund eines von ihm mit einem ISP (Internet Service Provider) abgeschlossenen Vertrags gestatten, aus dem BTicino ausgeschlossen ist.

Um einige Dienstleistungen zu verwenden, die von BTicino zusätzlich zu den normalen Grundfunktionen des Geräts zur Verfügung gestellt werden, muss der Kunde die App auf das eigene Smartphone installieren. Durch die App angebotenen Dienstleistungen ist es möglich mit dem Gerät von fern über das Internet-Netz zu interagieren.

Die Integration und die Funktionstüchtigkeit des Geräts und der App sind von folgenden Faktoren abhängig:

- a) *Qualität des Datennetzes;*
- b) *Typologie des Vertrags für den Zugriff auf das Internet-Netz von der eigenen Wohnung aus;*
- c) *Typologie des Vertrags für die Daten auf dem Smartphone.*

Wenn eines dieser drei Faktoren nicht den für den Betrieb des Produkts erforderlichen Spezifikationen entspricht, haftet BTicino nicht für eventuelle Probleme.

Das Produkt unterstützt ein Streaming-System VoIP, weshalb sichergestellt werden muss, dass der eigene Vertrag das Datennetz des Smartphones während der Verbindung nicht blockiert.

Zudem benötigt die Dienstleistung von BTicino über den Gebrauch von fern durch die App, die Verwendung von Daten, die mit Kosten verbunden ist, die von der Typologie des Vertrags abhängig sind, die der Kunde mit einem ISP (Internet Service Provider) abgeschlossen hat und selbst trägt.

Standardmäßig ist die Verbindung mit Ethernet-Kabel ausgewählt.

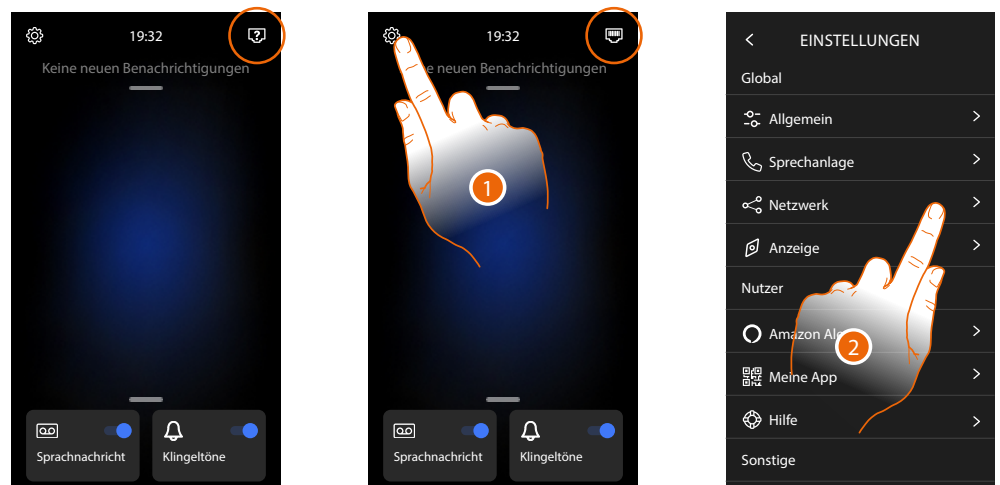

Verbinden Sie das Gerät mit dem Router (verwenden Sie ein RJ45-Netzwerkkabel mit Zubehör 344844, das nicht im Lieferumfang enthalten ist)

1. Berühren, um den Abschnitt Einstellungen abzurufen
2. Berühren, um die Parameter des Netzwerks einzustellen

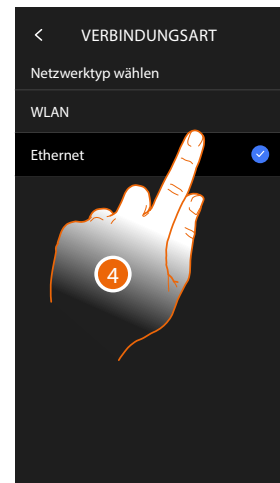
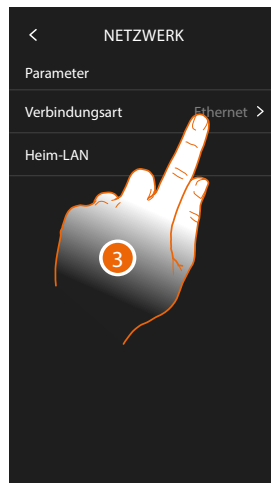

3. Berühren, um auszuwählen, welche Art von Netzwerkverbindung Ihr Gerät für die Verbindung mit Ihrem Heimrouter verwenden soll.
 4. Wählen Sie Wi-Fi für eine drahtlose Verbindung oder Ethernet für eine Kabelverbindung.
- Achtung:** Änderungen an den Netzwerkparametern, führen zu einer Trennung von Amazon Alexa®, insbesondere in den folgenden Fällen:
- Ändern des Verbindungstyps von Wi-Fi auf Ethernet und umgekehrt
 - Ein anderes Wi-Fi-Netzwerk auswählen oder das Passwort des aktiven Wi-Fi-Netzwerks ändern
 - Austausch des Routers

In diesen Fällen müssen Sie den **Zuordnungsvorgang mit Amazon Alexa®** wiederholen.

Netzwerkverbindung über Ethernet-Technologie

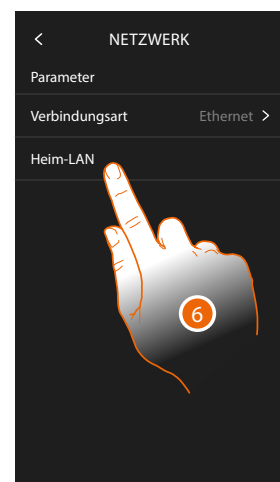
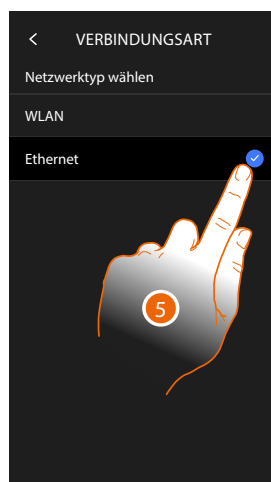

5. Berühren, um die Ethernet-Technologie zu wählen
6. Berühren, um die Ethernet-Verbindung zu konfigurieren

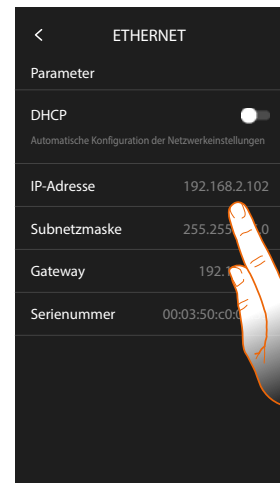
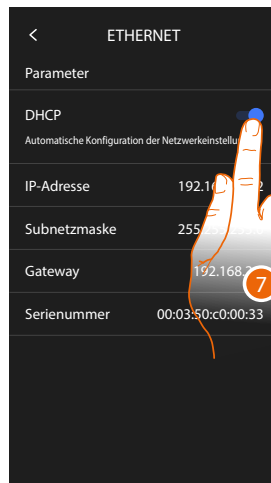

7. Berühren, um den Adressierungsmodus zu wählen
DHCP freigegeben: automatische Adressierung
DHCP deaktiviert: Parameter manuell eingeben
8. Berühren, um die Parameter des Netzwerks von Hand zu ändern:
IP-Adresse und Netzwerk Maske: das sind die für Netzwerke mit dem Protokoll TCP/IP typischen Parameter; sie dienen dazu die Vorrichtung innerhalb des lokalen Netzwerkes zu identifizieren.
Gateway: IP-Adresse des Routers/Access Point.

Anmerkung: bevor die Standard-Werte geändert werden, erkundigen Sie sich bitte beim Netzverwalter. Falsch eingefügte Werte verhindern nicht nur die Aktivierung, sondern stören möglicherweise auch die Kommunikation mit anderen Netzgeräten.

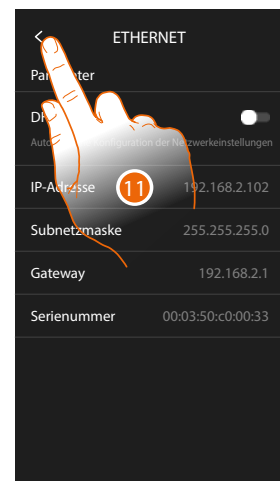
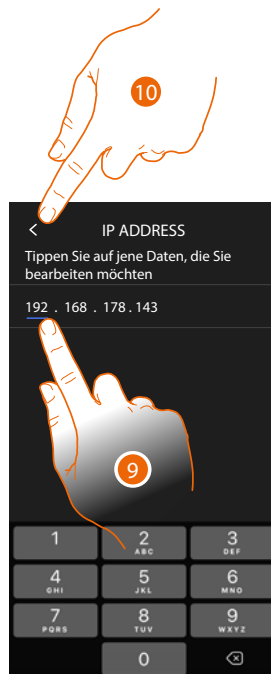

9. Berühren, um die Adresse zu ändern
10. Berühren, um zu bestätigen.
Der Eingabemodus der Parameter ist derselbe für alle drei Felder.
11. Berühren, um zu beenden

Netzwerkverbindung über WiFi-Technologie

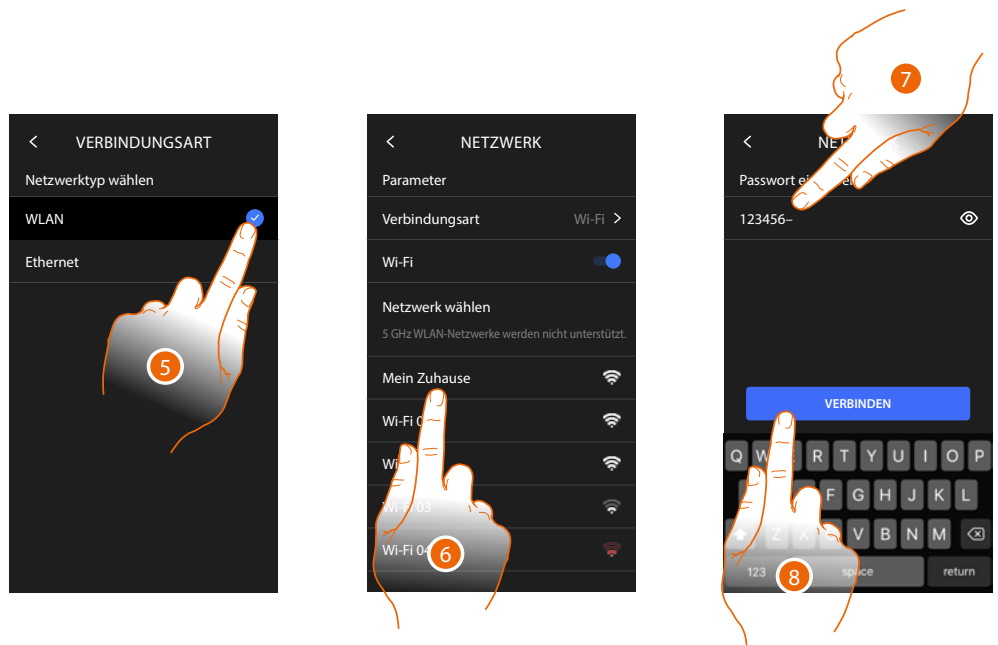

5. Berühren, um die WiFi-Technologie zu wählen

6. Wählen Sie Ihr Heimnetzwerk.

Anmerkung: Ihr Hausnetz muss folgende Eigenschaften aufweisen:

- IEEE 802.11 b/g/n (2,4 GHz) 13 Kanäle
- Unterstützte Authentifizierungs- und Verschlüsselungsmethode:
- OPEN WPA-PSK Netze
- inkl. TKIP WPA2-PSK
- inkl. AES WEP 64 bits (5-stelliger ASCII-Code oder 10-stelliger Hexadezimalschlüssel)
- WEP 128 bits (13-stelliger ASCII-Code oder 26-stelliger Hexadezimalschlüssel)
- Authentifizierung WPS (mit WPA2-PSK verwendbar)

7. Geben Sie das Netzwerk-Passwort ein.

8. Berühren, um zu bestätigen.

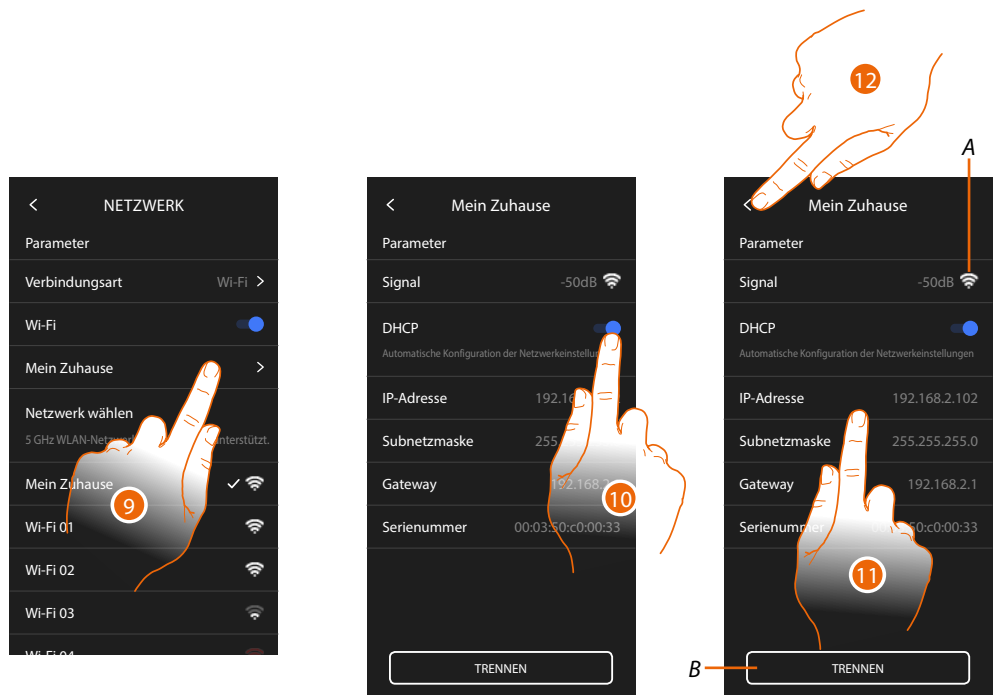

9. Berühren, um die WiFi-Verbindung zu konfigurieren
10. Berühren, um den Adressierungsmodus zu wählen.
DHCP freigegeben: automatische Adressierung
DHCP deaktiviert: Parameter manuell eingeben
- A Zeigt die Signalqualität an
- B Vom Netz abtrennen
11. Berühren, um die Netzwerkparameter wie für die Ethernet-Verbindung beschrieben zu ändern.
12. Berühren, um zu beenden

Display

In diesem Abschnitt können Sie die Helligkeit Ihres Bildschirms ändern

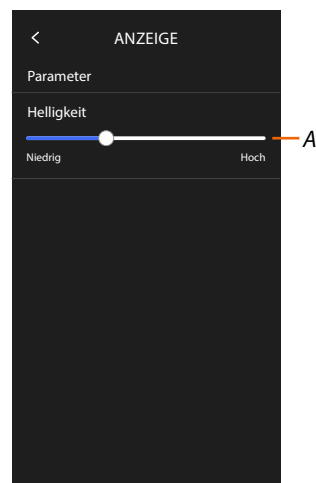

- A Bildhelligkeit einstellen

Amazon Alexa®

In diesem Abschnitt können Sie das Gerät Amazon Alexa® zuordnen, um dessen Funktionen zu nutzen (siehe Abschnitt [Gebrauch von Amazon Alexa®](#)).

Nach der Zuordnung können Sie einige Parameter einstellen.

Anmerkung: wenn Sie das Gerät nach der ersten Inbetriebnahme bereits zugeordnet haben, erscheint direkt das Parametrieremenü von Amazon Alexa®



1. Berühren, um den Zuordnungsvorgang zu starten (siehe Abschnitt [Gebrauch des Amazon Alexa®](#) verwenden)

Nach der Zuordnung können Sie in diesem Abschnitt einige Parameter von Alexa® ändern

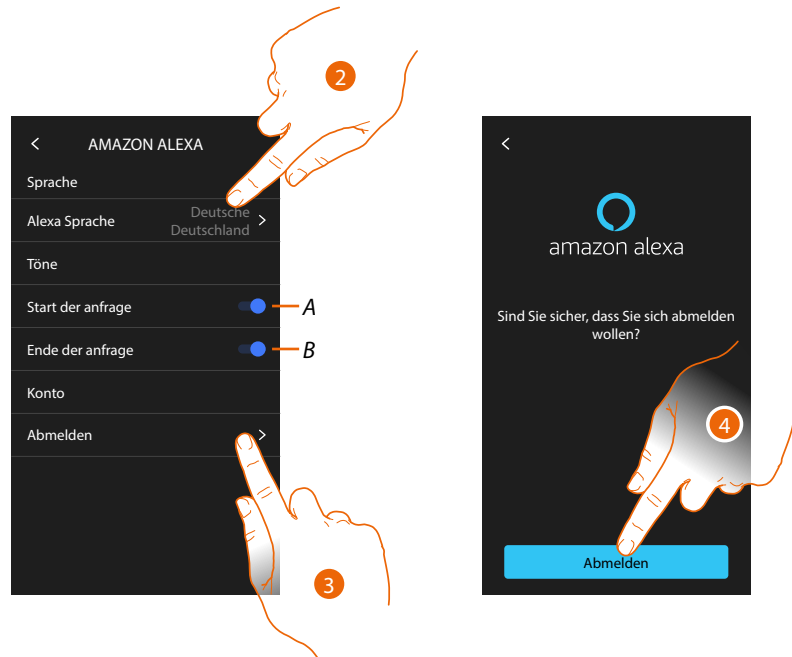

A Gibt den Ton für Anfrage starten frei

B Gibt den Ton für Anfrage beenden frei

2. Berühren, um die Kommunikationssprache mit Alexa® zu ändern
3. Berühren, um Ihr Gerät von Alexa® zu trennen.
4. Berühren, um zu bestätigen.

Um die Trennung abzuschließen, führen Sie die Funktion „Dieses Gerät entfernen“ in der Alexa®-App aus

Meine App

In diesem Bereich können Sie Ihr Gerät mit der Home + Security App verknüpfen (siehe Abschnitt [Gebrauch der Home + Security App](#)).

Nach der Zuordnung können Sie alle mit dem Gerät verbundenen Konten löschen.

Anmerkung: wenn Sie das Gerät nach der ersten Inbetriebnahme bereits zugeordnet haben, erscheint direkt Verwaltungsseite der mit dem Gerät verbundenen Konten

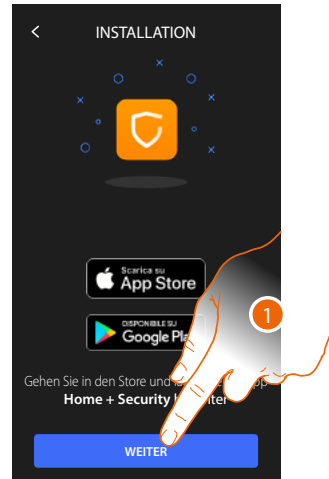

1. Berühren, um den Zuordnungsvorgang zu starten (siehe Abschnitt [Gebrauch der App Home + Security](#) verwenden).

Nach der Zuordnung können Sie in diesem Bereich alle mit dem Gerät verbundenen Konten löschen.

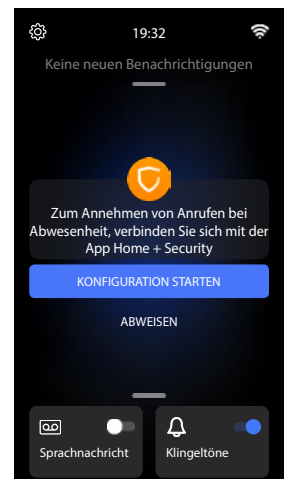
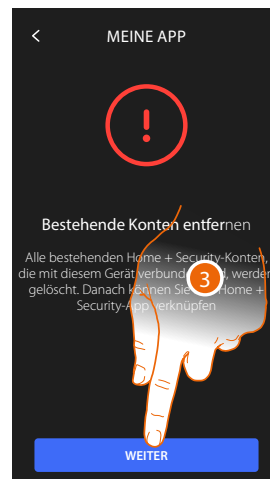
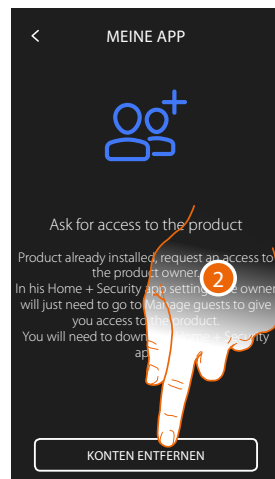

2. Berühren, um zu löschen
3. Berühren, um zu bestätigen; das Gerät ist dann nicht mehr über die App verwaltbar

Um das Gerät wieder über die App zu verwalten, wiederholen Sie den [Zuordnungsvorgang](#)

Hilfe

In diesem Abschnitt können Sie sich eine Anleitung ansehen, die die Schritte zur Verknüpfung des Geräts mit den Netatmo Legrand Bticino-Skills erklärt.

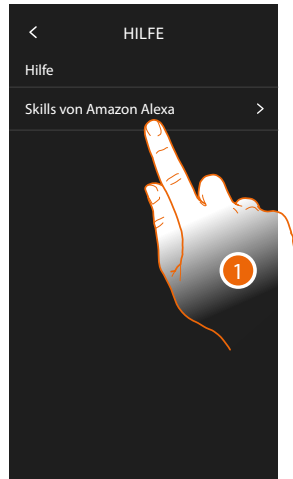

1. Berühren, um die Anleitung anzuzeigen
2. Folgen Sie der Anleitung Schritt für Schritt.

Fortgeschrittene Einstellungen

In diesem Bereich können Sie einige **fortgeschrittene Parameter der Videogegensprechanlage** einstellen, wie z. B. Gegensprechanlage, Kameras und Aktivierungen. Sie können das Gerät auch **neu starten** und **zurücksetzen** (Reset)

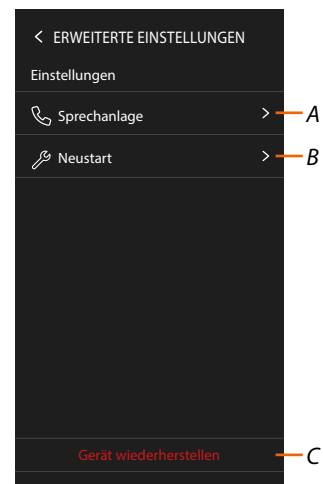
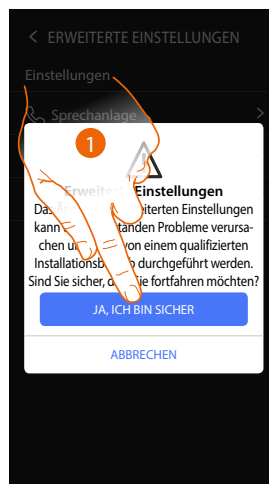

1. Berühren, um zu bestätigen.

Achtung: Änderungen an den fortgeschrittenen Einstellungen müssen von erfahrenerm Personal vorgenommen werden. Eine Fehlbedienung kann den Betrieb des Gerätes beeinträchtigen

- A Intercom, Kameras und Aktivierungen einstellen
- B Gerät neu starten
- C Default-Einstellungen des Geräts wieder herstellen

Fortgeschrittene Parameter der Videogegensprechanlage

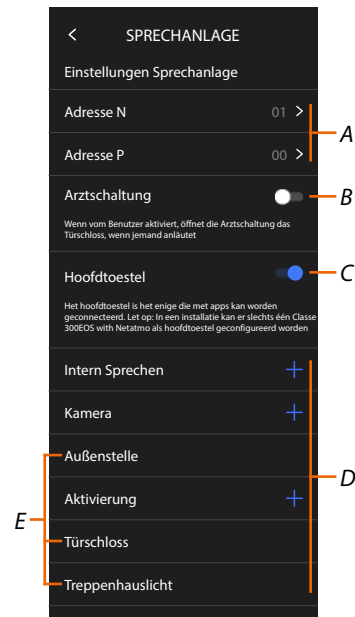

A Ermöglicht folgende Einstellungen:
Konfigurator N – Geräteadresse

Konfigurator P – Adresse der TS mit dem zu öffnenden Schloss, mit HS im Ruhestand, der die Selbstschaltung bestimmt ist.

B Aktiviert die Funktion **Professional Studio** (Büro)

C Berühren, um anzugeben, ob das Gerät das Hauptgerät ist (im Falle von mehreren Geräten in derselben Wohnung)

Das Hauptgerät ist das, das der App zugeordnet werden kann.

Wenn das Gerät mit der App verbunden ist, ist es nicht möglich, diese Einstellung zu ändern.

D Erstellen der Objekte Intercom, Schloss und Aktivierung

Wenn die Adresse der Haupttürstation (P) konfiguriert ist, werden die Objekte Kamera, Schloss und Treppenlicht (E) der Türstation automatisch eingefügt.

Konfiguration der Geräteadressen (N) und (P)

N Geräteadresse

P Adresse der TS mit dem zu öffnenden Schloss, mit HS im Ruhezustand, der die Selbstschaltung bestimmt ist.

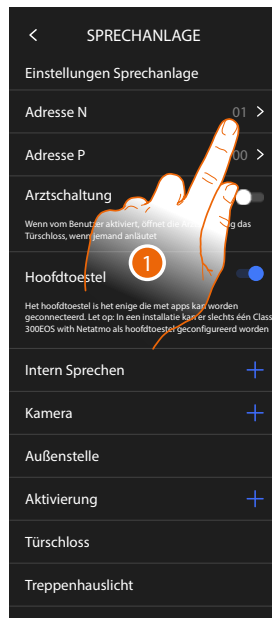

1. Berühren, um die Geräteadresse einzurichten.
2. Den Wert des Konfigurators N wählen.
3. Berühren, um zu bestätigen.

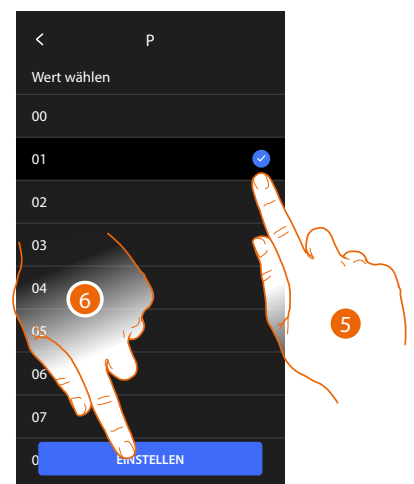
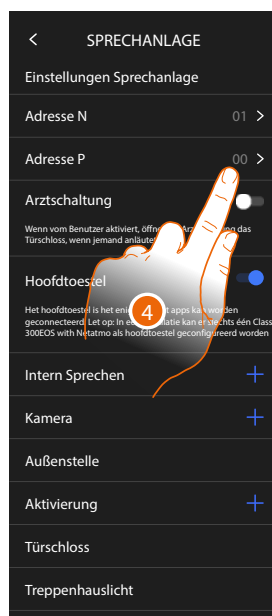

4. Berühren, um die Adresse der TS einzurichten, deren Schloss bei HS im Ruhemodus geöffnet werden soll und der die Selbstschaltung bestimmt ist.
5. Den Wert des Konfigurators P wählen.
6. Berühren, um zu bestätigen.

Erstellen der Objekte Intercom, Schloss und Aktivierung

Um Objekte der Videogegensprechanlage auf der Seite **Favoriten** verwenden zu können, müssen Sie diese zunächst in diesem Bereich anlegen.

Die verfügbaren Objekte der Videogegensprechanlage sind:

Intercom

Dieses Objekt bietet verschiedene Kommunikationsmöglichkeiten, wie in der Tabelle dargestellt:

Intercom-Objekte	
Intern	Ermöglicht es ein Zimmer von derselben Wohnung aus anzurufen (oder zwischen Geräten verschiedener Wohnungen, wenn keine Wohnungsschnittstellen vorhanden sind)
Extern	Ermöglicht die Kommunikation zwischen den Zimmern verschiedener Wohnungen (wenn Wohnungsschnittstellen vorhanden sind)
Pager	Starte die Kommunikation mit der Schalldiffusionsanlage
Allgemein	Einen Anruf von allen Türstationen gleichzeitig tätigen

Kamera

Dieses Objekt ermöglicht es, verschiedene Kameras anzuzeigen, wie in der Tabelle dargestellt:

Kamera-Objekte	
Öffentlich	Zeigt die Aufnahmen einer externen und im gemeinschaftlichen Bereich installierten und allen Mitbewohnern sichtbaren Kamera/Türstation an (wenn eine Wohnungsschnittstelle vorhanden ist)
Privat	Zeigt die Aufnahmen einer außerhalb der eigenen Wohnung installierten Kamera/Türstation an (wenn eine Wohnungsschnittstelle vorhanden ist) Anmerkung: in gemeinschaftlichen Anlagen ohne Wohnungsschnittstelle und in Einfamilienhäuser, werden die Kameras als PRIVATE Kameras betrachtet.
TVCC	Zeigt die Aufnahmen einer Kamera einer Videoüberwachungsanlage an, die mit dem System SCS der Videogegensprechanlagen integriert ist. Das Bild wird drei Minuten lang angezeigt und die Kameras können nicht Taktieren. Wenn die Kameras taktieren sollen oder die Multivision-Funktion gewünscht wird, die Schnittstelle 347400 an den Ausgang eines Geräts (z.B. Digital Video Recorder) anschließen, die die Funktion übernehmen kann. Anmerkung: Zur Integration beziehen Sie sich bitte auf die Anweisungen und Pläne der Schnittstelle SCS/koaxial 347400.

Aktivierungen

Dieses Objekt ermöglicht es, verschiedene und in Ihrer Anlage vorhandenen Aktoren anzuzeigen, wie in der Tabelle dargestellt:

Schloss-Objekte	
Schloss	Ein Schlossaktor aktivieren
Allgemein	Einen allgemeinen Aktor aktivieren (z.B.: Gartenlicht, Schloss, usw.)

Anmerkung: Die Konfigurationen der Funktionen oder ihre Änderung, die am Gerät vorgenommen werden, werden von der App Home + Security automatisch bei der erstmaligen Zuordnung eines Smartphones und bei jeder nachfolgenden übernommen.

Ein Objekt der Gegensprechanlage erstellen

Die Vorgehensweise zur Erstellung von Videogegensprechanlagen-Objekten ist für alle ähnlich, außer bei den Objekten „Personensuche“ und „Allgemein“, bei denen eine Adressierung nicht erforderlich ist.

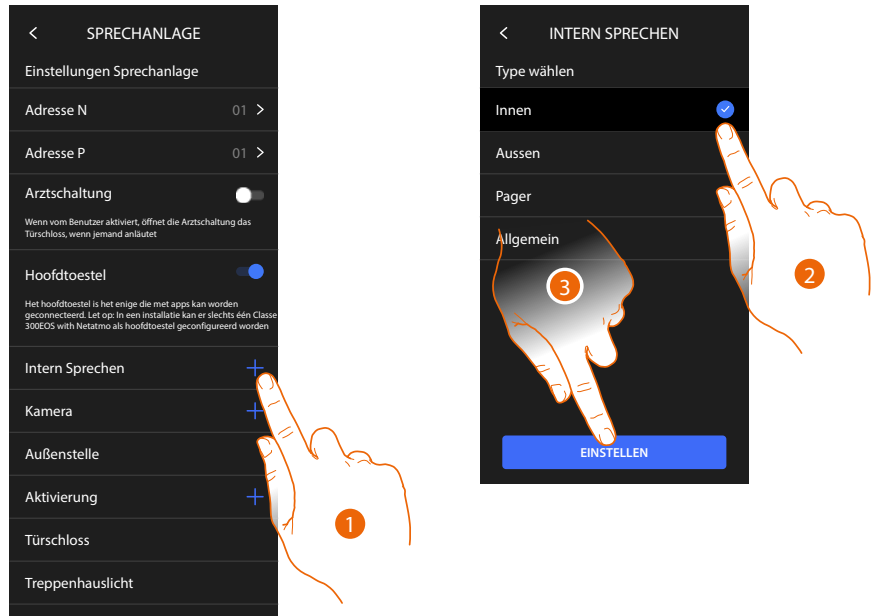

1. Berühren, um ein Objekt der Gegensprechanlage hinzuzufügen (z.B. Intercom)
2. Den Typ wählen (z.B. Intern)
3. Berühren, um fortzufahren

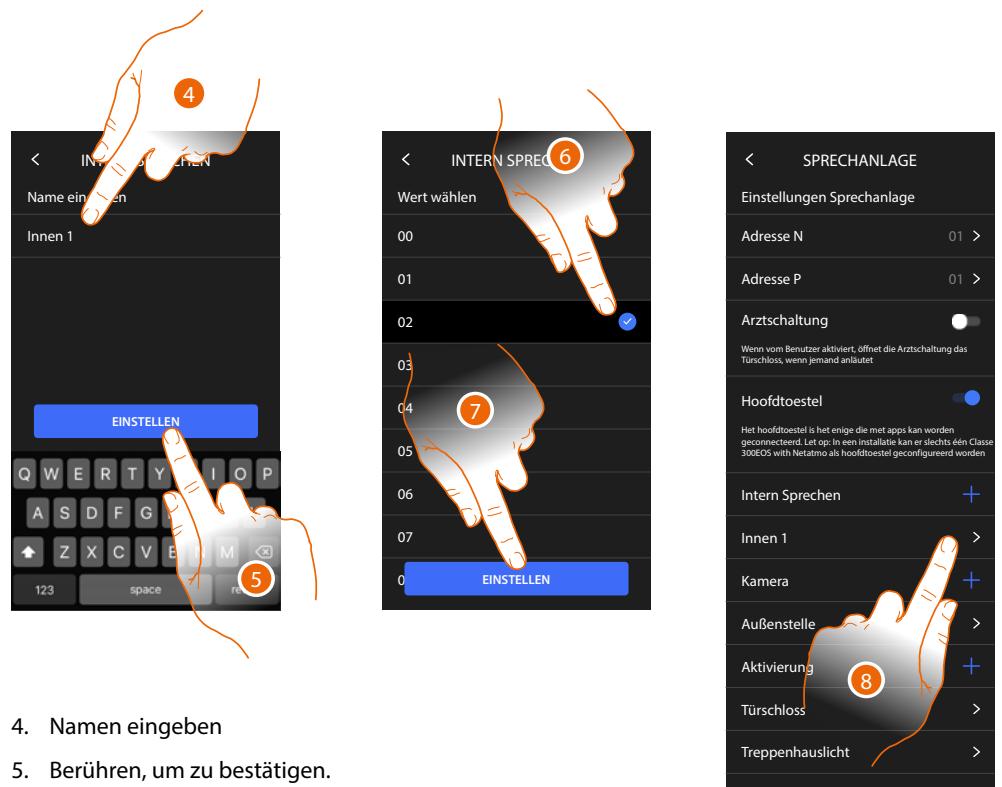

4. Namen eingeben
 5. Berühren, um zu bestätigen.
 6. Geben Sie die Adresse ein
 7. Berühren, um zu bestätigen.
- Das Objekt wurde erstellt
8. Berühren, um es ggf. zu ändern oder zu löschen

Ein Objekt der Gegensprechanlage ändern/löschen

Die Vorgehensweise zur Erstellung von Videogegensprechanlagen-Objekten ist für alle ähnlich, außer bei den Objekten „Personensuche“ und „Allgemein“, bei denen eine Adressierung nicht erforderlich ist.

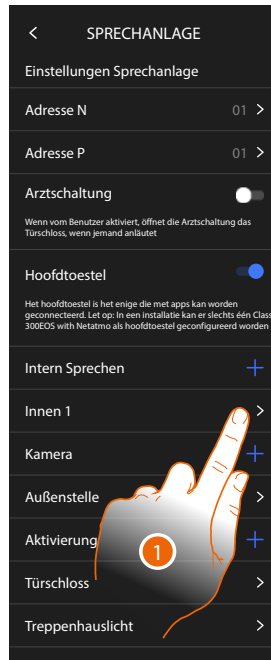

1. Berühren, um das Objekt zu verwalten
2. Berühren, um Folgendes zu ändern
 - A Objekttyp
 - B Adresse
 - C Name
3. Berühren, um das Objekt zu löschen

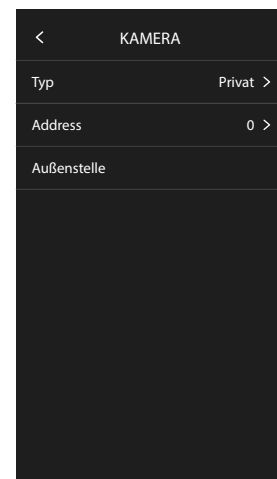
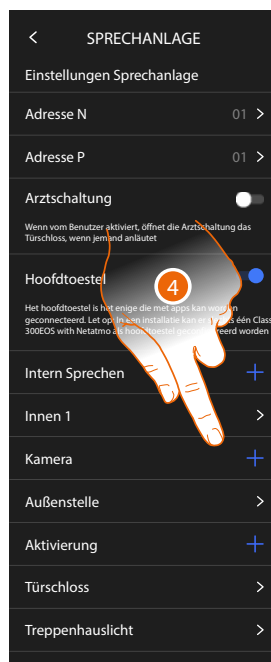

Automatisch eingefügte Objekte (als Ergebnis der Konfiguration der P-Adresse), können nicht gelöscht werden.

Sie können lediglich den Namen ändern

4. Berühren, um die Konfiguration anzuzeigen und den Namen zu ändern

Gerät neu starten

Mit dieser Funktion kann das Gerät erneut gestartet werden, ohne die Konfigurationen zu verlieren

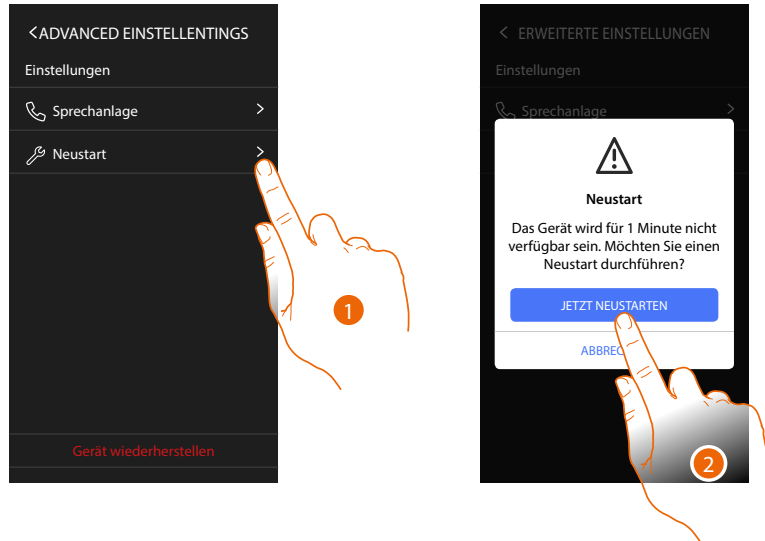

1. Berühren, um das Gerät erneut zu starten
2. Berühren, um zu bestätigen, dass das Gerät bleibt für einige Zeit nicht verfügbar

Anmerkung: Wenn das Gerät neu startet, ist die Amazon Alexa®-Funktion ca. 1 Minute nach der Verbindung mit dem Wi-Fi-Netzwerk verfügbar.

Gerät zurückstellen

Mit dieser Funktion kann das Gerät auf die werkseitigen Einstellungen zurückgesetzt werden

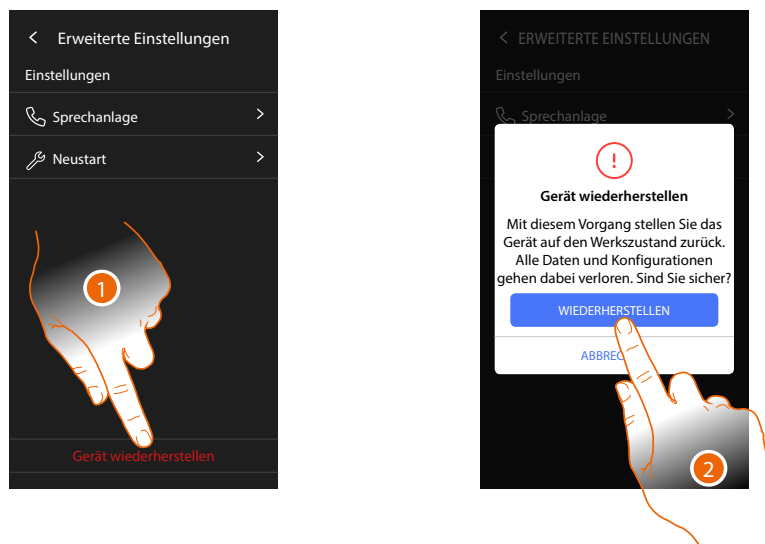

1. Berühren, um die Prozedur zu starten
2. Berühren, um zu bestätigen; das Gerät wird auf die Werkseinstellungen zurückgesetzt und alle Daten werden gelöscht.

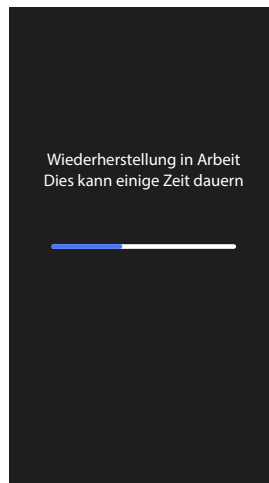

Nach einiger Zeit wird das Gerät erneut gestartet und es wird das erste Fenster der Konfiguration angezeigt.
Um die Trennung abzuschließen, führen Sie die Funktion „Dieses Gerät entfernen“ in der Alexa®-App aus.

